天津商報
第一千二百卅六號
COMMERCIAL DAILY NEWS
今日出三大張
長期定閱價目

日軍閥始終不悟決侵略到底

施代表表示隨時可與日商訂仲裁公約

白里安抵巴黎希望十六日前圓滿解決

日各報竟稱日本行動爲合法？

【巴黎二十六日電】法外長白里安○業於二十五日晨由日內瓦歸抵巴黎○旋與外部秘書長白德諾○作長時間之談話○白氏於接見新聞記者時稱○關於滿洲問題可謂如願以償○目前不能爲更多之意見發表○但殊有把握○希望是項問題能於十一月十六日國聯行政院再度開會時○得到圓滿之解決○國聯能突破此種嚴重大局勢○未始非一絕大之成功○一般與論界觀於國聯限日本於十一月十六日以前撤兵○故亦頗以白氏之意見爲然○目前各報雖覺日本將來恐不能履行國聯之決議○因之國聯懼將不得不採取嚴厲之步驟○且鑒於國聯之無第二步辦法以增加決議案之力量○而表示疑懼○但對國聯決議案道德上之價值○則皆爲一致之讚許○惟亦有少數報紙持相反之意見○如巴黎回聲報○稱日本之態度在日內瓦殊未全被諒解○國聯似不應遽作如是處置○然羣衆對白氏熱烈之讚許○初亦不爲少減○巴黎晨報謂白氏之舉措至爲妥當○彼已將能力所及之事完全做到○巴黎日報稱白氏所有之勢力○皆爲如何應付空前之難關○而以道德之壓力解決一切糾紛云○

【日內瓦二十六日電】中國首席代表施肇基○今日有正式公函與國聯行政院議長白里安○表示中國政府隨時可與日本政府商訂中日仲裁公約○但該公約內容應與中國與美國所訂之仲裁公約相同○施代表致白里安函之副本○已交國際聯盟秘書處○商訂中日仲裁公約之提議○係根據英義代表西薛爾爵士在上星期六行政會議時所發表之意見○西薛爾爵士曾謂如中日兩國關於條約解釋上有糾紛時○可交仲裁或訴諸海牙國際法庭○

【南京二十七日電】日軍閥南陸相金谷參謀長等○認元老派西園寺公之外交主張爲軟弱○決持原定計劃○實行其侵略目的○

【東京二十六日電】西園寺公本日赴靜岡區內之興津○聞彼將不回東京○蓋恐惹起誤會也○

【東京二十六日電】關於日本政府昨夜發表宣言○日本各報紙今早表示希望國聯明瞭限期令日本撤退之錯誤○及日本行動之合法○東京朝日新聞謂○令日軍撤退之提案○依據國聯盟約之規定似無效力○該報且謂國聯此舉似有壓迫日本之意○不能漠視○再者○希望中國明瞭日本之要求○完全根據諺語「你活讓別人也活」之主義○使中日直接交涉可早日開始○東京日日新聞謂國聯此次處置東三省問題○因對當地情形多誤會○故此次處置結果等於零○東三省目前狀況與九月十八日紊亂之狀相同○該報並謂土匪與中國便衣隊時時在南滿鐵路綫間擾亂○

【東京二十七日電】此間接到消息○謂中國首席代表施肇基有函致白里安稱○中國隨時可與日本商訂中日仲裁公約○日本官方在原則上極贊成此提議○但覺在中國未能遵守現有條約前○似不必再訂新條約○

【南京二十七日電】日侵東北○東蒙哲里木盟首當其衝○事件初起時○蒙藏會電飭駐洮南喜峯口台站局長王福忱就近向各旗懇切顧慰○傳達中央意旨○昨王覆電謂連日分頭慰問○東北各旗可保無虞○仰體中央意旨○對日甚爲憤慨○

日政府聲明書全文

【東京二十七日電】日本政府對於國聯行政院會之決議○復於二十六日夜發表長篇之聲明書○其全文如下○

（一）對於十月二十二日國聯行政院提出之帝國軍隊退囘滿鐵附屬地內問題及關於中日開始直接交涉問題之決議案○日本理事會提出數項之修正案於十月二十四日經採決結果○該修正及決議案均未得全會一致之同意○竟未成立○

（二）此次之滿洲事變完全起因於中國軍憲之挑撥的行動○曾經帝國政府累次闡明○日本軍之少數部隊尙留於滿鐵附屬地外之數個地點者○實乃爲保護帝國臣民之生命財產○萬不得已而出此者也○但帝國政府之出此○並非爲強制中國承認解決紛爭條件之一種手段○此種以兵力的威壓而望與中國交涉之事○帝國政府毫無此預想○

（三）帝國政府曾考察中日關係之大局○構成其複雜之政治的及經濟的關係之各種分子中○關於帝國之國民的生存之權益○表示絕對的不許變更之決意○業於各般之機會言明此項趨旨○乃不幸近來中國有所謂國權恢復之運動漸次趨於極端○且排日之思想於小學校之教科書中公然的鼓吹○其根底巳深○現又無視條約及歷史○關於帝國國民生存之權益有着着破壞之傾向○此際帝國政府若單依賴中國政府之保障而將軍隊全部退回滿鐵附屬地內○則事態將趨惡化○帝國臣民之安全將暴露於危險○此可由多年之歷史及中國現下之國情證明其危險之實在○

（四）因此帝國政府爲確保僑滿帝國臣民之安全○認爲除先講求排除兩國國民的反感及疑惑之方法外○別無良途○然其必要之基本的大綱○有意與中國政府會商之事○於十月十九日外務大臣致駐東京中國公使之公文中曾言明○即對於國聯行政院亦巳呈報○帝國政府對於收拾時局之道○確信應依據以上之見地○故於行政院會之討議始終一貫的主張○其會商之大綱○帝國政府所考慮者爲（一）否認相互之侵略政策及行動○（二）尊重中國領土之保存○（三）徹底的取締妨害相互之通商自由○及煽動國際的憎惡之念之有組織的運動○（四）對於滿洲各地之帝國民臣之一切平和的業務與以有效的保護○（五）尊重滿洲之條約上的權益○帝國政府提出之右各項完全與國聯之目的及精神合致○乃係極東和平之根體之當然的原則○無疑的可以得世界公論之支持○然帝國代表於國聯行政院會所以未列爲議題者○乃因其性質上認爲中日直接交涉之問題故也○

（五）爲顧中日兩國之前途對於今日之事件○雙方協力以謀時局之收拾○俾向共存共榮之大道進行○帝國政府關於確立兩國間之平常的關係之基礎大綱之協定問題○及軍隊之撤回附屬地內問題○願與中國政府開始商議之意○至今尙未改變○

高紀毅談北寧近況

全路被日軍破壞後　收支現已入不敷出

【平訊】瀋陽事變發生後○至今已一月有餘○北寧路交通○屢被日人破壞○並唆使胡匪劫掠客車○其損失數目○當不可勝計○記者今日晤北寗路局長高紀毅○詢以北甯路近日交通狀況○及該路收支情形○據談○北甯路自瀋變發生後○北寧路西段照常通車○東段雖有被斷匪拆毀路軌及劫車情事○但事後均經修復通車○現打通路亦恢復通車○日人此次計劃破壞吉黑鐵路聯絡線○故將通遼路佔據○同時營口支路○亦不能通車○現北甯路已入不敷出○本月份尤感困難云○

彭匪竄連城

【上海二十七日電】彭德懷匪三萬餘竄連城○設立工農銀行○強迫發行紙幣○

各校抗日總會

定期在京開代表會

【南京二十七日電】國立各校抗日總會代表大會○定下月一日在京舉行○首都抗日會正在籌備○並函請各地推代表參加○

格桑澤仁

—經滇入康—

【南京二十七日電】西康黨務指導員格桑澤仁○經滇入康○二十六日已行抵中甸○前進入康○可直達巴塞○二十七日有電致蒙藏會報告○

京滬路撞車

乘客受傷十餘人

【上海二十七日電】京滬路由京開滬快車○二十七日晚十時三十分許到眞茹時○突與由滬開京之慢車互撞○損失頗鉅○乘客受傷者十餘人○均送路局醫院醫治○

蔣召副張[illegible]京

—面商對日外交—

端納奉張命乘福特飛機抵京

【平訊】張副司令出協和醫院後○即在順承王府私邸批閱文電○藉以休養○近以國難日急○爲辦公便利起見○已自昨日起決定每晨到行營辦公○又張氏之經濟顧問端納○昨奉命於午前十時餘○由清河飛機廠乘福特飛機赴京○同行者尙有一外人云○

【南京二十七日電】蔣主席二十七日電召副張來京○面商對日外交○張將乘福特機飛京○

【南京二十七日電】副張福特機二十七日由平飛京○顧維鈞○劉哲○馮庸○定二十八日乘該機返平○

馮庸

脫險抵京　日內北上

【南京二十七日電】馮庸二十七日由大連脫險抵京○向中央報告被捕經過○定日內赴平謁副張報告○

英國棉紗業

抵制日貨聲中　有突飛猛進之勢

【倫敦二十六日電】自英國停止金本位及中國抵制日貨以來○英國棉紗各業大有突飛猛進之勢○各地紗廠均加緊工作○至於其他工業之均有長足進展○平均告日業之貿易率僅有五成○現已達七成三云○

藍浦森

—昨乘機返平—

【南京二十七日電】藍浦森二十七日偕參贊台克滿○英格秘書卜萊斯乘飛機返平○藍將在平審查日軍撤退程度○準於本月二十九日再來京○

古應芬病重

【上海二十七日電】古應芬熱度仍高○病勢非輕○

救災會鄂分會

昨日開結束會議

【漢口二十七日電】救災分會二十七日開結束會議○未完事項○決交急賑會○救災會災區工作組○及武漢辦事處辦理○

朱兆莘

—昨抵京謁蔣—

【南京二十七日電】朱兆莘二十七日晨偕夫人由滬抵京○下榻中央飯店○下午赴陵園謁蔣○囑出席外委會○參與討論外交事宜○

漢日商泰安紙廠停閉

華工完全出廠秩序甚佳

——向市府請願三事——

【漢口二十七日電】日商泰安紙廠停閉後○華工完全出廠秩序極佳○二十七日全體工人赴市府請願三事○㈠要求廠方發遣散費給薪六月○㈡在未解決前○每人每日發維持費四角○㈢請市府介紹工作○由市長何葆華接見答覆○㈠代向日領交涉○㈡由市府暫發維持費○㈢極力向各工廠介紹盡量容納○

葫蘆島築港工程費

邊業銀行被封無處提款

荷蘭公使向日提出抗議

【平訊】葫蘆島築港工程○以四百萬元包與荷蘭承修○實行開工後○按月由北甯路撥款五萬元交邊業銀行○該港工程費即向邊業銀行直接提取○但自日軍侵據瀋陽後○邊業銀行已被日軍查封○工程費無由支給○包之荷蘭工程師已呈請駐華荷蘭公使○正式向日方提出抗議云○

艾迪今日離平

先赴濟南演講　再往湘鄂各省

【平訊】艾迪博士抵後○即在師大北大法學院處作系統演講○聞艾氏定今午後乘平浦車先赴濟南演○然後再往湘鄂各省云

張學銘返津

【本市消息】津市長學銘○於昨日上午十一時十分由平返津○

和平預備會將有通電發表

昨日首次會議吳鐵城代李石曾出席

海內外黨部紛電胡汪請入京赴國難

【上海二十七日電】二十七日晨十一時京粵雙方舉行首次和平預備會議○因李石曾未到○由吳鐵城代表出席○[illegible]陳銘樞攜蔣親筆函抵港[illegible]團結一致○共禦外侮○本總理精神共挽危局○[illegible]同時粵府亦即取消○[illegible]

【南京二十七日電】近日報紙所傳說○各地將領均有通電貢獻意見○聞蔣主席表示現値進行團結之際○應以沉靜懇摯態度促成精誠團結○俾收一致對外之效○軍人方面宜共喩此旨○

【太原二十六日電】閻錫山響應和平會議○擬有通電○三二日內可發出○聞馮玉祥亦將發表○

【南京二十七日電】軍校特別黨部○鐵道礮隊特別黨部○二十七日均電滬促粵代表汪精衛○孫科○伍朝樞○李文範○陳友仁○鄒魯○及胡漢民○赴京○共赴國難○

【漢口二十七日電】平漢路特黨部及抗日會○二十七日均電汪孫等○請入京決大計○

【漢口二十七日電】武漢軍校四特黨部二十六日聯電中央○請各省市代表月內集京○促開四全大會○有事關黨國安危○凡我同志均應以死力爭等語○

【南京二十七日電】神戶直屬支部駐日總支部等電京轉胡蔣汪孫擁護和平○希更努力貫澈革命外交○並請粵方同志赴京共商國事○

蔣表示

現値進行團結之時　軍人不宜有所主張

天津商報畫刊招請各地分銷啓事

本刊以提倡中國文化融合東西洋藝術爲宗旨編法新穎印刷精良並延聘專家對於藝術作品正確之批評以扶植藝術之進步銷行之廣告遍佈國內各省及歐美南洋日本近月以來銷路猛進訂閱者日增遠道讀者均感匯款手續繁瑣訂閱手續費時間爲彌補此種缺憾計特招請各地分銷利益優厚手續簡便有志承辦者備有簡章函索即寄
館址天津法租界二十四號路商報館內
直接訂閱每廿期一元半年七十五期三元五角全年百五十期六元五角

本報畫刊第二卷合訂本現已出版

深黃布面○大紅書眉○洋裝巨帙○十分精美○
每本實價○售銀五元○外埠函購○五[illegible]費○
册數無多○購者請速○免失交臂○

本報成立遷安縣白溝河光州分銷處啓事

啓者本報爲便利遷安縣白溝河光州三地閱者起見陸續設立分銷處在遷安縣委託新民派報社代銷本報光州委託光州報社代銷本報白溝河委託鄭亭君爲本報分銷處主任所有一切直接定閱及惠登廣告者希就近向各分銷處接洽爲荷

本報成立青島分銷處啓事

啓者本報爲便利青島閱者起見特在青島廣州路設立分銷處委託張君爲分銷處主任以後如承訂閱本報及登刊者希就近與該分銷處接洽爲荷

青島明記報[illegible]
[illegible]本報發行組啓

天津商報畫刊招請各地分銷啓事

本刊以提倡中國文化融合東西洋藝術為宗旨○並延聘評劇專家○對於戲劇作正確之批評○極得讀者之歡迎○遠道讀者○均感購閱手續繁瑣○茲特招請各地分銷○利益優厚○手續簡便○詳細辦法○函索即寄○館址天津法租界二十四號路商報館內○直接訂閱每期一元○半年七十五期三元五角○全年百五十期六元五角

本報畫刊第二卷合訂本現已出版

深黃布面○大紅書眉○洋裝巨帙○十分精美○
每本實價○售銀五元○外埠函購○五角郵費○
冊數無多○購者請速○免失交臂○

本報成立遷安縣分銷處啓事

[illegible]

本報成立青島分銷處啓事

啓者本報為便利青島閱者起見○特在青島廣州路設立分銷處○委託[illegible]君為分銷處主任○嗣後如承訂閱本報及畫刊者○希就近與該分銷處接洽為荷

日機助匪滋擾
黑山縣長電張報告經過
現洋百二十萬由瀋運日

【平訊】張副司令昨接遼寧黑山縣縣長蘇助來電○報告日軍飛機助匪滋擾情形○茲錄原電如次○

北平陸海空軍副司令鈞鑒○昨日四時半○拉門發現胡匪三百餘人○在該處滋擾○當派馮公安局長率騎警七十餘人○並迫擊砲一門○馳往搜剿○頃據該公安局長報解○是日行至大李崗子○與匪接仗○奮勇痛擊○匪勢不支○潰退至九間房○機續追擊○斃匪九名○並獲人槍二枝○馬騾六匹○匪往新民小白旗堡逃潰○正擬不分畛域向前追擊間○適有日飛機三架○盤翔空際○示威助匪○茲為避免計○現已帶隊同縣等情○謹聞○黑山縣長蘇助叩梗（二十三日）午印○

【山海關二十七日電】山海關車站於二時三十五分發現日本飛機一架○飛行甚速○盤旋一週即去云○

平市冬防
—提前舉辦—

【平訊】平市本年冬防○以外交緊張○地方不靖○特提前于下月一日舉辦○公安局咋通令所屬各區署隊○妥為籌辦○屆時內外勤巡官長警○自行車隊○保安隊○馬巡隊○偵緝隊○分班加緊巡邏地面○以安地方○茲錄公安局令各區署隊原文如下○

為令遵事○案查現值國難方殷○地方多事○本年冬防防務更形吃緊○所有冬防加勤辦法自應提前籌備施行○以保治安○除分行外○並提前自十一月一日起施行○此令○

【哈爾濱二十六日電】蘇俄確有向遠東增兵之訊○惟綏芬附近無俄軍○亦無鐵甲車○中東路西段○因日方態度曖昧○曾集中空車準備調度○但日方所傳該空車等巳開入俄境之說○則絕對不確○

【平訊】據瀋陽來人談○㊀日軍在瀋搜刮現洋巳有一百二十萬元○分裝六箱○由瀋運日○㊁瀋陽日軍新建木營房三百餘間○均巳竣工○有長久居住之勢○㊂巨流河現確有日砲兵一營○騎兵一聯隊○旅客之檢查○較前更嚴○㊃趙欣伯近因環境種種關係○異常消極○提議組織政治機關之說甚濃厚○

平女界抗日會
全體委員昨就職
並舉行第一次會

【平訊】北平市女界抗日救國會○于昨日上午十時假中山公園來今雨軒舉行執行委員宣誓典禮○各界抗日會派代表楊傑蒞場指導○屆時到全體委員○公推謝致信女士主席○李均記錄○儀式極其隆重○宣佈開會後○首由出席代表監誓並致訓詞○全體委員如儀宣誓後○遂即開會討論○并選舉常務委員九人後○直至下午二時許始散會○茲覓錄其誓詞及議決案如左○

宣誓詞

余誓以至誠團結女界革命勢力反抗日本帝國主義之暴行○以救我民族○並絕對遵從本會宗旨及大會之一切決議案○且努力工作○如違誓言○願受本會嚴厲處分○

決議案

㊀電請中央恢復民衆運動○並迅速設立婦女部○㊁函致本市商會設立國貨商店○㊂電請中央對日宣戰○並組織平民婦女軍隊○㊃援助本會會員市立第一女子中學校長孫祥偶女士無故撤職○其援助辦法○（一）電請中央報告被撤真相○（二）呈請市政府及教育局○即日收回撤換成命○（三）聯絡各界主持公道○

平萬安公墓積極修築
內分金木水火土五區
—決提前窀穸—

【平訊】平市紳商蔣尊緯○冷家驥○董士恩○徐炳溉○王榮光等發起在香山附近建築之萬安公墓○開工數月○經工程專家華安主○沈理源等○設計規劃在墓園中央建築宏大禮堂及追遠堂○經堂等橋樑○亭台○牌坊○碑碣○園墻○池沼○溝渠○該辦事處原定明年春間開始窀穸○現各界前往擇認穴地者甚多○並有要求提先安葬者○故該處決定加緊工程○提先完竣○原分為金木水火土五區○現儘先開闢金字區○乘馬均可直達堂前○一俟布置妥當○即招待各界前往參觀○茲錄該公墓章程全文如次○

章程

第一條　本公墓為應社會之需要○便利祭葬○力求清潔永固窀穸起見○闢地建設公墓○不限國籍○不論階級○凡屬清白人士○均得認購穴地○因定名曰萬安公墓○

第二條○本公墓在北平西郊香山萬安里購地一百餘畝○土性厚潤○風景幽邃○頤和園○玉泉山○臥佛寺○碧雲寺○香山○八大處○名勝之區○環列四週○交通便利○汽車馬車俱可直達○

第三條○本公墓永遠保存墓地契據○並由總理將墓地分等編號列册○妥慎保管○無論何人○不得處分○巳依法呈准地方官廳○登記立案○得永享法律上之保障○

第四條○本公墓地基除用於一切建築大小路徑外○劃區分穴○規定每穴英尺長十二尺○寬六尺○詳給墓圖○挨次編號○凡認穴人認購一穴○或幾穴○可自行指定之○惟至多不得過二十穴○一經指定○不得退換○

第五條○認穴人無論預定壽穴○或近期營葬○須於擇定地穴地時○每穴繳納地價甲等洋六十元○乙等洋三十元○並每穴繳手續費一元○一次繳足○由本公墓舉給收據○填發認穴證書○以資憑執○

第六條○認穴人認購穴地○須填具認穴志願書○由認穴人署名蓋章○并記明左列各事項○㊀認穴人之姓名○籍貫○住址○職業○㊁被葬者之性別○姓名○籍貫○生卒年月○及與認穴人關係○㊂被葬者之家族姓名○籍貫○住址○職業○㊃認購穴數○並其某區○某組○某號○㊄認穴時之年月日○

第七條○本公墓備有認穴名册○分年編號○將各認穴人志願書所載各款○詳細登記入册○以便考查○

第八條○本公墓所出收條○並認穴證書○須由本公墓總理蓋章○

第九條○認穴證書遇有遺失○須由認穴人或被葬者家族○邀同相當保證人○填具保單○向本公墓聲明請補給○補給認穴證書時○除應貼印花稅銀外○每份補收手續費洋一元○

第十條○本公墓設有董事會○如有人一次合購五十穴以上○得聘任為永久董事○有指導監察之權○

第十一條○本公墓每穴限葬一棺○如一棺估用兩穴以上者聽○但不得超過六穴○須妥為營葬○惟金埝骨箱一穴葬二具亦可○

第十二條○本公墓謀整齊劃一起見○廢棄舊時墳墩辦法○高出地面不得過一華尺○至白灰○水泥○磚砌○石牆等槨○由葬戶自行選擇○但墓上碑碣○及各式園墻○其高低尺寸○均應照公墓定制建設○

第十三條○本公墓之中央特建禮堂○追遠堂○經堂○休息室○辦公室及道路橋梁○亭台○牌坊○碑碣○園牆○池沼○溝渠○暨樹木○花草○俱採中外最優美方法佈置之○惟殯舍係臨時性質○停留不得過一月○

第十四條○葬墓對于喪葬事○有擬委本公墓與辦事處接洽○無不竭誠效勞○毋庸報酬○

第十五條○本公墓春秋二季開董事會○至葬者靈牌因家族遠出攜帶不便○可送入追遠堂安位○

第十六條○葬戶家族親友開會追悼或祭祀誦經均可租用本公墓舍其租費面訂之

第十七條○祇柩槓靈車可入門○其他與馬車輛概停大門外○昭示鄭重○園內花木不得攀折○踐踏○違則估價賠償○

第十八條○葬戶家族親友隨時可以祭掃○或獻花果○但焚化錠帛須在所設焚帛庫焚之○

第十九條○本公墓設招待辦事處○於北平西城闢才胡同東口內樂全胡同十二號○以便接洽○

第二十條○本公墓乃永久事業○建設分步漸進○務期盡善盡美○各葬戶有不斬指導者○尤為歡迎○至本章程有未盡處○得隨時修正之

日軍佔領下之開原
操縱財政沒收私產
建築堡壘增兵駐守

【平訊】平市東北民衆反日會昨由開原來人○據談開原現狀云○日軍強佔瀋陽後○復以同樣之伎倆○於九月二十四日將開原攻陷○當進佔縣署時○首將各交通機關及學校完全佔領○對各機關職員莫不思致之死地而後快○知識階級尤多為其眼中釘○縣長與財政局長皆被攜去○而扣押於孫台站○然後用脅迫手段○強迫迫擊砲廠大隊繳械○但以韓大隊長義不屈服○竟帶隊而去○當時擊斃警察十二名之多○又青年會幹事王書良蕭鴻天二人○本具愛國之忱○早為日人所深忌○故即往二人住所尋捕○王察即逃去○避居紅十字會○事蕭則以逃避稍遲○遂遭毒手○擄至南站日本警察所○身受三刺刀而死○公安局長見勢不佳○遂亦逃出○致開原全縣政權皆歸日人之手○現日本用飛機到處偵察○守備隊亦時至各中學搜掠○故各中學均巳停課○現日軍更利用無識韓人○授以武器○肆行不軌○淫亂搶掠○無所不為○又召集各村長繳出民間槍枝○日前有日軍五六百名○騎兵數百名○輜重具全○飛機兩架○野砲四門○意在迫擾青川○但因飛機偵察結果○該地有駐軍甚多○乃擯去村長數人○其原因以我方殺死韓人為口實○現該縣財政均被日人操縱○稅捐亦然○各官有私有營業○如公濟糧棧等之資本約數百萬元○皆被沒收○孫台周圍堡壘甚固○日軍連日增兵○毫無撤退之意云云○

水災區域調查報告
國府主計處統計局公佈

【京訊】國民政府主計處統計局○調查今年全國水災區域初步報告○頃巳整理就緒○茲錄如下○

本年水災發生之初○本局即製成民國二十年各縣水災調查表○寄發各縣政府○調查各縣水災實在情形○由各縣長負責填報○調查地方普及東北區○黃河流域○長江流域及福建等十六行省○一三一四縣○截至最近止○各縣陸續寄回之水災調查表○共三一三縣○其中報告有水災之縣份二二八縣○報告無水災者八五縣○分布十四行省○本篇材料之整理○只限於報告有水災之縣份○其有水災而無報告者○概未記入○

本報告之目的○在披露水災之概況○至於詳細情形○須按照各縣水災之輕重○分別計算後○方能報告○茲因時間與計算上手續關係○特先報告三點○一、災區之分布○二、被水淹沒之田地畝數○三、被難之農民○其他關於本年秋收各種農產等之損失詳情○容繼續整理完畢後○再行報告○

甲、災區之分佈○據巳來之水災調查表共三一三縣○分佈十四行省○列表如下○

省別	報告有水災之縣數	%對全省縣數	報告無水災縣數	全省縣數
遼寧	四	六，八	一〇	五九
甘肅	一	一，五		六五
陝西	五	五，四	二	九二
山西	四	三，八	二二	一〇五
河北	一二	九，三	一九	一二九
山東	二六	二四，二	四	一〇七
江蘇	三二	五二，四		六一
安徽	二九	四八，三		六〇
河南	三四	二九，八	一	一一四
湖北	一七	二四，六	六	六九
湖南	一六	二一，〇	一	七六
江西	一五	一八，五	八	八一
浙江	二五	三三，三	一〇	七五
福建	八	一二，五	二	六四
總計	二二八	一九，七	八五	一一五三

觀上表○僅就巳有報之縣份而論○受水災之縣○巳約估十四省總縣數百分之二十○災縣最多之省○首推江蘇○占全省總縣數半數以上○次安徽○浙江○河南○湖北等省○（將來報告完備後○各省次序○容有變更）○多在我國土地最肥沃○出產最豐富○人口最稠密之長江流域○

乙、被淹之田地與被災之農民○被淹之田地○與被難之農民○在前列十四省中○除福建○甘肅○陝西○三省○因材料缺乏○不能即時估計外○其餘各省○巳自張心一先生所著之各省農業概況估計報告中之各縣農戶與田地兩項○分別錄出○計受水災之農民○約七千三百萬人○被淹之田地○約二萬萬畝以上○茲錄各省被淹之田地○與被難之農戶如下○

省別	被災之農戶（單位戶）	被淹之田地（單位畝）
遼寧	一一四，〇〇〇	二，一九五，〇〇〇
山西	七八，〇〇〇	二，三八二，〇〇〇
河北	二九七，〇〇〇	六，一〇〇，〇〇〇
山東	一，五五一，〇〇〇	一〇，一三五，〇〇〇
江蘇	三，六二七，〇〇〇	六一，四三一，〇〇〇
安徽	二，一五五，〇〇〇	三四，五八三，〇〇〇
湖南	一，一〇〇，〇〇〇	一三，九五〇，〇〇〇
江西	一，〇三五，〇〇〇	一四，二四八，〇〇〇
浙江	九三二，〇〇〇	一五，七三六，〇〇〇
湖北	二，一二五，〇〇〇	二七，五二三，〇〇〇
河南	一，五八六，〇〇〇	三四，六九五，〇〇〇
總計	一四，六〇〇，〇〇〇	二二三，三七八，〇〇〇

據上表○受災農戶○以江蘇為最多○次安徽○湖北○河南○山東○被淹田畝○也以江蘇為最多○次安徽○河南○山東○湖北等省○其未報告之受災縣份○尚未計入也○

上列各省受災之農戶○與被淹之田畝○概未計及○各縣水災之輕重○一律視當全淹論沒○若分別水災之輕重○將各縣未受水災之部份除去○則各縣受災之農民○與被淹之田畝○當較現總數為小僅同時尚須加入未報告各縣之數

附註○一，十四省受災之農民○總數係以平均每戶五人乘十四省各縣合計之農戶而來○二，各省農業概況估計報告○見立法院統計月報○

湘省剿匪順利

【長沙二十六日電】四路軍總指揮何鍵○以數日來平江屬長壽○獻鐘○嘉義○及瀏陽屬東門市一帶○均經我軍先後收復○斬獲甚衆○昨特電令李覺彭位仁兩師○協同鄂贛邊銅鼓修水西坑等處進剿○務絕匪根○

蔣伏生謁蔣
定今日赴贛就職

【南京二十七日電】新任八十三師長蔣伏生○二十七日由鎮江來京謁蔣請示○定二十八日赴贛就職○所部係原十師獨立旅及五十二師一旅編成○

昨日國務會議之決議
任命朱懷冰為湖北民廳長
通過蒙古各旗教育行政會組織大綱

【南京二十七日電】行政院二十七日第四十五次國務會議○出席宋子文○王伯群○劉瑞恆○孔祥熙○李書華○馬福祥○連聲海○列席陳紹寬○樊光○張我華○曾浩森○秘書長呂苾籌○政長許靜芝○主席宋子文○討論事項○㊀內政部鐵道部會呈○稱此次鐵道部召集鐵道警務會議議決○鐵道警察應適用違警罰法○經本部等會商意見相同○理合呈請密核示遵案○決議○准如部議轉呈國府○㊂軍政部呈為本院令飭即擬定頒給勳功條例○復候核准施行等因○遵即擬訂頒發勳功規則章案○並附圖式呈請鑒核轉呈案○決議轉呈國府○㊁教育部蒙藏委員會呈擬蒙古各旗教育行政委員會組織大綱○呈請鑒核施行案○決議通過○㊃教育部呈為前奉鈞令交辦關於四中全會決議通過朱委員家驊提議設立編譯專處一案○查編譯範圍○歸納之可分學術專著與學校教科書二類○按照本部組織法規定○關於學校教科書之編譯進似宜仍由本部編審處計劃設行○不必倂入編譯館內○至學術專著之編譯○應由國府設立編譯館主持此事○此項編譯之進行○擬分兩步○第一步採獎勵競賽辦法○由館就社會科學及自然科學中有門選擇重要名著若干種○登報徵求譯稿○經專家審查後○其最佳以最高之獎金由該館為之出版○次則優編稿費○第二步則須訂定計劃○聘請專家任編譯工作○並整理纂述有關我國文化學術之著述○至如何訂定詳細辦法及籌備舉辦之處仍乞示遵案○決議○原則通過○由教育部擬具詳細辦法呈核○㊄決議○湖北省政府委員兼民政廳長劉文島現奉任命為駐德公使○所遺民政廳長缺○請任命該省政府委員朱懷冰兼任○所遺委員缺○任命何傑華繼任○㊅決議○蒙藏委員會總務處長唐柯三○懇辭處長兼職○轉請照准○遺缺請任命梁敬錞繼任○

日軍橫暴一斑
新民縣下半旗誌哀
視為仇日派員詰問
—新民日僑赴巨流河慰勞日軍—

【平訊】張副司令昨接新民縣長魏鍰來電○報告日方遼河守備隊司令○派小野借同日領士屋到縣○詢問縣半旗致哀事○新民日僑並赴巨流河慰問日軍○茲錄原電如次○

▲電一　北平張副司令　錦州長官行署榮參謀長鈞鑒○敬（二十四日）晨日方遼河守備司令派小野隊長到縣○詰問梗（二十三）日下半旗事○含有憤意○經縣長答謂係中央明令○以此次中日發生不幸○我方兵民○當然有所損傷○原為表示誌哀○並非宣示仇日○亦如日政府派員來遼宜慰日軍將士之意○現彼此利害既處不同○所抱是非○亦自互異○我下半旗為當然○日方詰問○亦不為無理○據此答復○彼亦無詞、未詢防匪等事○並擬我方有兵匪暗混情形○○復答以兵中絕對無匪○匪中絕對無兵○我方決不利用匪人自擾○至防匪保僑等事○盡量負責○彼亦認為實語○遂卸辭去○謹電奉聞○新民縣長魏鑑叩敬（二十四日）午印

▲電二　北平張副司令鈞鑒○敬（二十四日）申日軍小野隊長帶兵二十餘名○故壯聲勢○同日領士屋來縣○仍詢懸旂異相○並欲索閱原電○經以實告○係奉中央令誌哀○為表示中日不幸○彼怒○索閱原電○當以國家體制官吏職守為理由○嚴詞拒絕○再敬（二十四）日駐新日僑赴巨流河慰勞日軍○又日皇派侍從武官同到慰勞○謹電奉聞○新民縣長魏鑑敬（二十四日）戌印○

哈新聞界與東北事件
招待各國記者說明暴日侵略眞相

【平訊】二十四日哈爾濱快信云○日本軍隊無端要據遼吉各地以來○一時海外輿評○未悉眞相○幾遂被其淆惑○全哈新聞界怵心天職○緘默難安○特訂昨暮九時假坐道裏軍官街華俄飯店茶點招待英美德俄各國駐哈記者○追述一切經過○藉聯同業情感○並推定王星帆闢賓如等○負責籌備○屆期主人方面計到哈爾濱公報關賓如○國際協報王星帆○晨光報世安○濱江時報范馳卿○午報超郁卿○國防報○馬潤書東北日報關耀東○國民公報萬贊化○哈爾濱新報安守寰○東華日報董曼○元華社劉天佑○華東社陳公韶○國開社手與陶等○來賓方面計到俄語報伊萬諾夫○格那西諾夫○之加哥日報○及上海密[illegible]

[illegible]致答○詞極懇摯○闢立帕克切並謂日本縱擁有龐大之海陸軍○與精良之槍砲子彈○終必為公理所屈伏○[illegible]

平市經濟絕交會
獎勵市民密報奸商
並決增設國貨登記處

【平訊】平市各界抗日救國會[illegible]

……制定之○第二條○凡民衆告奸商運輸買賣日貨者可用口頭○或書面報告本會處理○第三條○民衆密報之仇貨經[illegible]

律師王明毅受任福元織染工廠常務律師通告

本律師茲受福元織染工廠經理王敬齋聘為該廠常務律師○本律師已負有保護該廠之責○凡有侵犯該廠名譽○破壞該廠營業者○本律師職責所在○當依據法律盡力排除訴懲○此佈

事務所　日界明石街七番地三號　電話二局七百七十六號

（乙二三〇）

天津北洋保商銀行儲蓄部

特備精美儲蓄盒

本行儲蓄　利息優厚　手續簡便　備有詳章　承索即奉

天津行　辦事處　法界中街八號路口　單街子

服務社會

中外匯兌　手續便利

天津中國銀行

國內分支行……一百餘處　本市內分設……六辦事處

各項存款・各項放款　押款押匯・自建貨棧

一切克己　代售關金

本報寧晉縣分銷處遷移啓事

啓者本報寧晉縣分銷處自經張薇禮君承辦以來因推銷得法銷路銳增原有房屋窄狹不敷應用現移南門內舊花市街口萬和堂內照常營業愛讀本報及本報畫刊諸君希前往接洽爲荷

本報成立鄭州分銷處啓事

啓者近來鄭州日趨繁華定閱本報及本報畫刊者日見增多[illegible]利鄭州方面訂閱起見特在河北沿杏花里設立分銷處並委牛玉璋代爲辦理如有訂閱本報及委登廣告者請駕臨該處接洽爲荷

本報招請東三省各地方推銷員啓事

本報擬於四平街　山海關　山城鎮　洮安　泰來　昌圖　蓋平　寬甸　三江口　千金寨　錢家店　大平川　昂昂溪　海龍縣　呼蘭　牡丹江　黑山縣　新立屯　綏中縣　通化　盤山縣　開通等地[illegible]如有熱心新聞事業願爲本報擔任推銷者佣金當格外從豐備有詳章函索即寄

本報招請海城縣分銷處啓事

[illegible]本報海城縣分銷處主任[illegible]啓

國際聯盟約章巴黎非戰爭公約及華盛頓九國條約與對日外交

（續）胡愈之

[illegible]

天富之東省

△日人安得不眼紅耳熱手忙脚亂大舉侵略

（錄吉東省誌略目論湯爾和緒言）

[illegible]

第十二號

△要　目▽

天富之東省
土布救國會緣起
河南救國義勇軍通電
國際聯盟約章巴黎非戰爭公約及華盛頓九國條約與對日外交

土布救國會緣起

陳永壽

[illegible]

誓詞

于審於國患日亟，誓自今始，獻身於國，終吾生，努力以求恢復民族之光榮，抵抗外敵之侵略，不踐此言，國人共棄！

[illegible]

（一）打倒虛榮心

[illegible]

（三）打倒摩登

[illegible]

河南救國義勇軍通電

（銜略）自日本強佔我東北各地○爲時已一月有餘矣○我國爲尊重國際信義○愛護世界和平起見○始終力避抵抗○免傷鄰誼○繼而訴之國聯○聽候公判○故國聯會議○有限本月十四日以前分日本先行撤兵之辦法○復有調查團體之提議○乃日本蔑視公理○不獨未撤一兵○反[illegible]

小說　玲兒的見解

樹人中學學生　劉金鎮

活潑潑的玲兒，很快活的從學校裏回家了。剛進門，母親笑藹藹地說道：

「玲兒，你爸爸回來了，剛從瀋陽回來的。」

「是嗎？」玲兒笑着問。

「眞的。」

玲兒解下書包，跑進室內，父親正坐在椅子上喝茶，一抬頭，看見玲兒，忙笑着說：

「玲兒，你下學了嗎？」

玲兒却不說什麼，過去拉着父親的手，很親暱的倚在父親的膝下，只是注視着父親的面親，這時，室內的空氣沉靜極了，只有時鐘在嗒嗒的響着。

晚飯吃過以後，父親在燈底下談話，玲兒在旁邊溫理功課。

[illegible]

白刃

[illegible]

代郵

[illegible]

敬告讀者

我們這小小的刊物，雖然由五六個熱血正在沸着的朋友負責辦理的，但我們是極端歡迎外稿的光臨。一切愛國的農工商學兵各位朋友：如果你能分出時間寫些文字，你不亞於用大砲去轟日本，因爲有若干醉生夢死的同胞，尚待你喚醒！我們尤其歡迎各地大中小各學校的青年同學們，來助一點彈藥。使我們的砲格外舉些。祇要是反日救國的文字，不拘體裁，不拘性質，一律歡迎，有以反日相片見賜者，尤所感謝。

生存之連索

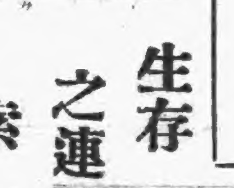

[illegible]

六條中對全體會員國開戰的
重大責任○又使聯盟會員國
○學生請願團已經到了南京了
為違背國際盟約……而要由全體會員國加以共同……
盟不用政治……不得不治……衛私力……以中國……
代表……團便在日內瓦……自己做成中國……
國的公約○飛機大砲○以……
……懼有……

本報寧晉縣分銷處遷移啓事

啓者本報寧晉縣分銷處自經張發禮君承辦以來因推銷得法銷路銳增原有房屋窄狹不敷應用現移南門內舊花市街口萬和堂內照常營業愛讀本報及本報廣告諸君希前往接洽為荷

本報成立鄭州分銷處啟事

啟者近來鄭州日趨繁華定閱本報者日見增多為便利鄭州方面訂閱起見特在河北沿杏花里設立分銷處並委牛玉璋代為辦理如有訂閱本報及委登廣告者請駕臨該處接洽為荷

本報招請東三省各地方推銷員啓事

本報擬於四平街　山海關　山城鎮　遼陽　洮安　[illegible]　奉天　昌圖　[illegible]　寬甸　[illegible]　三江口　[illegible]　錢家店　太平川　昂昂溪　[illegible]　公主嶺　海龍縣　呼蘭　牡丹江　黑山縣　新立屯　綏中縣　通化　盤山縣　開通等地如有熱心新聞事業願為本報担任推銷者佣金當格外從豐備有詳章函索即寄

本報海城縣分銷處啓事

[illegible]
本報海城縣分銷處主任[illegible]博忱啓

本地風光

可恨日本玩具！

引起天祥市場失慎續報

損失不大營業照舊　李春召跳樓重傷死　鋪掌同人取保開釋

樓下木架浮攤一律改建磚牆
以後倭奴貨引火物禁止販賣

總算火神光顧後的兩個教訓

天祥商場玩具攤失慎一則○已詳誌昨日本報○今查該場現狀○尚未受重大損失○全部商店○仍照常營業○文和義玩具攤○及各商店之鋪掌同人等○均於昨日晨經法國工部局審訊後○取保開釋○聞全場鋪商○並無火險○以防自行縱火○其跳樓之李春召馬雙喜二人○在數堂後救治○李春召因傷重於昨日上午十一時身死○已有家屬領屍抬埋矣○茲據天祥事務所負責人員談稱○該場李經理因預防商人縱火起見○全場不准有火險之担保○此次火警○係玩具化學物及日本之松香原質○特易引火○否則不致有此○全場建築品○除水泥鐵筋之外○別無他物○商品木架○即或燃燒○亦不能災及全部○並擬將樓下所有木架浮攤○一律改築磚牆○以後禁止販賣日本玩具及一切引火物云○（T）

市學生軍檢閱即舉行

請王樹常為檢閱官　要求省府發予槍枝

全市學生軍大檢閱定本月三十日上午九時在北洋工學院操場舉行○昨並派代表三人○於下午四時○分赴省市政府謁王主席（樹常）及張市長（學銘）請蒞場參加担任檢閱官○王張各派代表接見○均允代為轉達○又該代表等為要求發予槍械事○特懇王主席代表王秘書○轉請早予批示○以俱需用○聞此次參加檢閱者共有二十餘校云○（T）

北寧近訊

向滬抗日會索取調查表　電張要求槍械訓練軍事

北寧黨部自東省事變後○即行對日經濟絕交○並積極宣傳抵制日貨○惟國貨日貨不易辨別○恐受奸商欺騙○昨特致函上海抗日救國會○索取國貨調查表一份○以便對照云○（I）

北寧黨部自實行軍事訓練後○其一切服裝等項均已籌備就緒○惟槍械尚付闕如○昨日該黨部特電北平張副司令○要求發給槍械以便實習云○（P）

貧民不宜移殖

關外天寒地凍無法謀生

本市社會局○前為救濟江淮水災來津難民○及本市貧民移往國外謀生○曾擬有移殖政策○經呈明市府轉呈副司令行營核示去後○茲接復訓令以時值初冬○出關難民亦無法謀生○所呈移殖政策○應即暫從緩辦云○（C）

開灤煤質不佳

內多含石塊索價反昂

開灤產煤○每年銷售華北一帶○為數至千餘萬元○

各縣保衛團施行細則

昨省府會議修正通過

河北省政府委員會○昨晨開二九五次會議○出席者王樹常嚴智怡何玉芳姚鋐楊典欽張見庵○林成秀王玉科陳寶泉○主席王樹常○秘書長劉善錡○決議案件如左○甲○報告事項（略）乙○討論事項一○審查各縣保衛團施行細則一案○謹將審查意見及修正各點附加說明○報請公決案○（委員王玉科何玉芳姚鋐提）決議照審查案修正通過○二○提議各縣文獻委員會應否頒發鈐記請公決案○（委員王玉科提）決議由民政廳規定式樣○令縣刊發○三○擬具河北省國術分館組織大綱草案提請公決案○（委員陳寶泉提）決議修正通過○四○主席動議○青縣縣長黃德中因案免職○聽候查辦○業委張登文前往代理○請公決案○決議通過○張登文改為署理○至十二時散會○（P）

海音斯昨拜會王主席

美國駐菲律賓陸軍提督

海因斯○昨日下午三時二十分率隨員四人○往河北省府拜會王主席○王主席親自接見○晤談時間約半小時○始行辭去○（C）

張市長二十七日晚宴
請美海音斯于私邸

津浦全路

義勇軍定期檢閱

總共三千餘人已在分段訓練中
下月初總檢閱重要職員已推定

津浦鐵路全路各站○已分別組織義勇軍○並已各自開始訓練○聞全路隊員已有三千餘人○均經檢考合格者○該路反日救國會為加緊訓練計○已定於下月初在浦口舉行檢閱○一俟日期決定○各站隊員○均須前往○至義勇軍重要員司○業經推定○計總隊長梁之○副總隊長黃錦榮○總教練任文海○副總教練燕濟○書記長楊義榮宜○總務股長洪正倫云○

各站日貨（廣告）奉令一律取銷

又津浦路各站○昨奉總局令○以准特別黨部公函開○所有沿路各站及列車懸掛之日本商店貨物等廣告○一律拆除云○津站並即於昨日實行云○（M）

津沽閒話

天津的火柴受潮了

奇

要燃燒煤油○用一支火柴就成了○要燃燒大的木料○必須以火柴燒着的多量小的木材燃燒牠○要將鐵溶化○是須要很多的木料○我國的平民是等於鐵○要將我國平民由夢中喚醒○也是須要多量的木材的○我國的青年學生○就是易於燃燒的火柴○這次暴日無理佔我東北○南幾省的人民○已經得了重力的磨擦○正在各處發火○以上海廣東各地反日工作做這樣的緊張○也不能不歸功於一般血性青年學子○反之現在天津的情形○不只於是不如南幾省○恐怕全天津的民眾○還是在夢中呢○天津所有的大中學校長○用一些巧妙的言語○油滑的手腕○來制止有血性的青年學子做愛國運動○大家來評評○他們還是救國呢○誤國呢○

省境水災區域

竟達一百餘縣

民廳將通令各縣注意水利

本年省境水災區域○經民政廳調查結果○除有十九縣未報外○竟達一百一十六縣之多○人畜傷亡數目較少○被淹之農田（單位畝）共為六・五〇〇〇・〇〇〇畝○較鄂皖兩省之農田損失○平均僅相差五倍○所幸各大幹流○於秋汛時尚未泛濫○否則民生疾苦情形○當成為極嚴重之問題○廳方查此次被災緣因○雖由各河務局防護不力○而各縣縣長對於水利漫不注意○亦有極大影響○決於日內通令各縣縣長○將來防汛事宜○須與河務局協助○並將境內河道溝渠之水利○負責開發○切實進行云○（I）

國貨展覽會審查出品

河北省國貨展覽審查委員會○定於今（二十八）舉行藝術部特別審查○審查委員已定楊清我○先行審查物品為富煥鄉○所創做之銅像○富君對是項藝術研究已有十年之久○開中央黨部將請富君鑄做總理銅像○工料費約須十萬元○至今日所審查之銅像○即為將來鑄做總理銅像之標本云○

商報日曆

十月二十八日　救濟事業聯委員在社會局開擴大募賑會○
利順德莎可耳夫人音樂會○
十月三十日　全市學生軍大檢閱九時在北洋大學○
十一月十五，十六，十七三日○農產品評會○
十一月十八日　建設廳冀省河務會議○
十一月十九日　建設廳冀省河務會議○

介紹刊物（記者）

本報駐滬記者梅花館主主辦之「正氣報」三日刊○發行迄今○已屆二載○內容之佳○銷路之暢○為滬上各小報冠○報費極廉○外埠定閱連郵費紙需洋二元二角○且有梅花館主手書之四尺禮聯贈送云○（正氣報館地址在上海雲南路育仁里五七六號）

車站記事

二十六日王主席樹常夜十二點通車由北平來津
二十七日張振鷺聞菁臻早九點二十分快車由津去北平
又柏桂林上午十一點通車由錦州過津去北平
又張學銘周秀文上午十一點三十分快車由北平來津
又楊與歆汲紹宗下午四點快車由津去北平

市女青年會

救濟水災募款優良　西國烹飪班將開課

本市基督教女青年會○以今年水災奇重○前已函請各界解囊救濟○[illegible]一十九件○並拆改單袷衣服及新料添絮棉花已有白餘件○由各熱心七女負担進行○除函送至天津市政府水災救濟會一[illegible]五十九件外○其餘擬直接送至漢口交通當局轉運賑濟云○現正與西國烹飪班接洽○該會西國烹飪班○於十一月五日（星期四）上午十時至十二時正式開課○開共有六次○材料費每人八元○現已開始報名云○

李景光為花黛玉事件再聲明

去年元月間黛玉與德慶班領家脫離時年十四有案可查是其現年十五歲耳外間謂為十八何所取據茲以未滿十六歲幼女使其與人姦淫顯已違犯幫助強姦罪尚以何必嫁與窮漢不如搭住為詞豈真笑窮而不笑娼歟何況搭住云云不過為人作嫁借據不退尤足證明純係被迫代人營利今花黛玉願窮而不願娼景光曾受委任即應澈底救濟深恐各界不明真相合再聲明

本律師寓日界秋山街西頭法界兆豐路電話三〇一七五號

正豐公司廣告

本公司煤質優美燃燒經久比較津市常用烟煤可省十分之三○即用尋常烟煤十噸者用本公司之煤只須七噸故價目雖稍貴而實際則較節省近來運銷津沽極受各工塲及用戶之歡迎現因多備塊煤及末煤以供住戶燃燒汽爐火爐之用定價格外從廉凡欲訂購原車者可先期向本公司接洽現用者本公司天津東站旺道莊及西沽唐沽各處廠內均有多量現貨可以隨時購用特此佈告

售煤處設在東站旺道莊電話三・二六二六
本公司辦公處設在日界宮島街電話二・一八三五
西沽煤棧設在車站附近電話六・六三七

律師李懷亮受任正豐煤鑛公司法律顧問通告

本律師現經正豐煤鑛公司聘為常年法律顧問特此通告
事務所天津英界十七號路五十六號電話南局三五八五

女俠奇情　驚異小說　怪女俠

此書係海上名小說家突兀生君所著全書一厚冊共分二十目部七萬餘言其中專述英雄好漢俠女美人脾氣性格儘都繪聲繪影活形活現比任何武俠小說來得動人來得有趣全書四大特色（一）佈局—緊湊熱鬧（二）描寫—如聞其聲如見其人（三）事實—陸離光怪無所不有（四）興味—濃厚活潑百讀不厭（甲一五七）

每冊特價五角外埠函購寄費一角

總經售處　天津日界旭街陳列館北大陸廣告公司營業部

遺失匯票聲明

逕啓者敝社前由安東天和興匯莊購票一只號碼五〇〇五計大洋十元零八角係匯往天津商報館者本票係在天津天和興分莊照付現款此票業已在郵局遺失除已函知天津該莊掛號外並通知天津商報館持此票據以後此票無論落於華洋人手概作廢紙特此聲明

安東中報分社啟（特）

體力雖已不濟職務仍要操心

斯時能助足下者韋廉士紅色補丸耳

年來中華人士因努力統一建設而損其康健者實繁有徒上自政府海陸軍司法界下至平民均有如斯之感覺然而其中由服用天下馳名補血健腦聖藥韋廉士紅色補丸得復其體力精神者亦復不少如東北邊防軍司令署參事姜向春少將即其一例也姜少將云「鄙因攻讀過勞馳驅多瘁病乃叢生始則神衰心悸頭目暈眩繼則食減力疲終則吐血幾乎不救雖經診治未克復原日甚一日復患便秘便血竟至步履維艱幸承友介紹試服韋廉士紅色補丸及清導丸方覺痊可服未兼旬病去大半於是繼續服用諸症霍然而且體力精神更逾曩昔是真救世良藥也爰書此以謝」

韋廉士紅色補丸補血健腦之功無分男女老少一樣神效　各藥房均有出售或直向上海江西路四五一號韋廉士藥局函購

特別警告

以身體健康之重要而欲節省數毫洋殊為不智故凡遇經售家以影射紅丸兜售稱其「價錢賤而功效相同也」者慎勿妄信必須堅持韋廉士醫生紅色補丸之眞正藥品

（甲四二）

紫竹林宴廳

新到洋澄河大閘蟹添設應時菊花火鍋各種葷素中西大菜外燴外應送有盡有特備蘇式點心

法界馬家口

電話南局一五七七

上海　一品香旅社

西藏路跑馬廳

創始最早　佈置精好　定價低廉　招待週到

電報掛號〇八〇二
無綫電掛號一九九七七

（甲一七九）

男女公開室內籃球賽 明晚舉行籌備會 地點東馬路青年會

男女公開室內籃球比賽會。本爲由青年會體育課發起主辦。今年之比賽。主辦者仍爲青年會體育課。該課因比賽會事務繁雜。今年特與競進籃球會協同辦理。一定於明日（星期四）下午七時假東馬路青年會舉行第一次籌備會。討論本年度比賽會之一切章程。並聞該會有力之籌備員云。本屆比賽。由下月一日起始報名。十日爲截止日期。十五日以前始比賽云。又該會鑒於去歲參加比賽之各隊良莠不齊。故於比賽精神上。頗有防礙處。今年該會本「知往者之不諫。憶來者尤可追」一句。決定於今年組織一審查委員會。審查參加比賽各隊之歷史及隊員之人格。以決定能否參加比賽。並於斯時特請新聞記者爲審查委員云。

今年秋季運動會成績與去年秋季運動會成績比較表（續）（子儀）

男子中學組

項目	今年紀錄	保持者
百米	十二秒六	劉炳漢
二百米	二十四秒六	劉炳漢
四百米	一分〇八秒	武升榮
八百米	二分二六秒	武升榮
八磅鐵球	十三米六一	曲長恩
百十米低欄	十七秒四	胡篤誠
跳高	一米五二	胡宗益
跳遠	五米〇二	劉炳漢
撐竿跳高	二米八三	張恩毅
三級跳遠	十一米五四	劉炳漢
八百米接力	未詳	未詳
千六百米接力	未詳	未詳
高欄	未詳	未詳
鐵餅	未詳	未詳
標槍	未詳	未詳
千五百米	未詳	未詳

男初中組

項目	去年紀錄	保持者
百米	十二秒	宋慶昌
二百米	二十五秒二	陳漢章
四百米	五十八秒八	李鶴鼎
八百米	二分二五秒二	高萬橋
十二磅鐵球	十一米二四	嚴仁穎
二百米低欄	二十九秒二	陳桂雲
跳高	一米五九	戴祖林
跳遠	五米七一	王佩華
撐竿跳高	二米七九	蕭保源
三級跳遠	十一米〇一	孫沛崑
八百米接力	一分四四秒四	南開
千六百米接力	四分七秒四	南開
高欄	十九秒四	鄒致圻
鐵餅	二五米八三	沈永忱
標槍	三四米五十	周磐仁
千五百米	五分	李紹唐

女子初中組成績比較表

項目	今年紀錄	保持者
五十米	七秒	藍滌清
百米	十五秒	崔慧貞
跳高	一米一八	孟昭容
跳遠	三米六三	徐國治
六磅鐵球	八米六一	唐振坤
擲壘球	三四米一十	張淑平
二百米接力	三十一秒二	南開

項目	去年紀錄	保持者
五十米	八秒	唐少梅
百米	十五秒六	唐少梅
跳高	一米一一	張振文
跳遠	三米五二	馬炳文
八磅鐵球	六米九八	張敬銘
擲壘球	二九米七二	王秀英
二百米接力	三十二秒	女師

男小學甲組成績比較表

項目	今年紀錄	保持者
五十米	七秒	張幼春
百米	十三秒	張幼春
跳高	一米三九	王鴻賓
跳遠	四米八四	王鴻賓
六磅鐵球	十米九九	王鴻賓
二百米接力	二十七秒二	私二

項目	去年紀錄	保持者
五十米	七秒八	趙宗虞
百米	十五秒二	李佩萬
跳高	未詳	楊之江
跳遠	三米八二	楊佩任
六磅鐵球	九米〇五	趙宗廣
二百米	三十一秒二	新民
二百米接力	三十二秒八	郝會元

平市一幕籃球賽 潞河征平擊敗匯文 結果爲四十三與二十六之比

【平訊】昨日師大場上。有一幕籃球大戰。通洲潞河中學H隊特來平市與匯文開隊。作觀摩之籃球友誼比賽。按H隊在通縣實力雄厚。中鋒張振海身高七尺許。不跳已能撫籃。[illegible]之前鋒吳文忠。與後防趙志華。傳遞神妙。投籃準確。實爲不可多得之才。至開隊則多爲中級之佼佼者。實力倘強。惜該隊缺乏後方人材。殊爲減色不少。昨日之戰。雙方比較。不相上下。但傳遞之迅速。及投籃之準確。開隊實不及H隊。評判周書元君。上午九時半。笛聲一鳴。戰期迫近。雙方戎裝待發。以銅元一枚。擇定方向。戰事既開。H隊攻北。開隊打南。末幾H隊之趙志華。勇猛善戰。氣死李逵。不讓張飛。單槍匹馬。殺入敵方腹地。覺爲之投中一球。初立江山。繼之又作一進攻之計。此時H隊史振擊。又攻入一球。雙方作戰更烈。開隊亦奮起戰門。大事反攻。由王世珍投中一球。亦開紀錄。前鋒范萬祥進攻迅速。奮不顧身。又中二球。第一局爲七比六。H隊小勝。休息後。攝續努力。開隊重兵向H隊進攻。奈H軍防守有方。開隊終難展其所長。H隊抖起精神。全軍向開隊腹地進發。開隊界內大有草木皆兵之概。斯時H隊見有機可乘。由吳文忠連中數球。開隊見陣容不佳。若不努力恐遭慘敗。遂大加汽油。奮勇當先。H隊防守。亦爲加緊。雙方戰局頗呈緊張。開隊范萬祥倘稱勇敢。投中二球。挽回敗陣。第二局爲十七比八。上半時結果二十四比十四。H隊勢優。次場易籃復戰。開隊知局勢難挽。改攻爲守。H隊進攻稍感困難。開隊此時進攻得策。曾幾度投中二球。H隊取鎮靜態度。毫不生畏。開隊有機可乘。大欲進攻。第三局爲十二比四。開隊生死關頭在最後一戰。乃大發威風。利用三角轉球法。建功不少。第四局八比七。開隊勝。下半時結果十九比十二。全場結果四十三比二十六。潞河H隊勝利。茲將兩軍戰績列表如左。

（潞河H隊）

職位	姓名	犯規	立功
右鋒	史振聲	一次	五分
左鋒	吳文忠	一次	廿一分
中鋒	張震海	一次	九分
右衛	趙志華	三次	六分
左衛	張炅瑞	三次	二分
	馮紹堯	〇次	〇分
	總計	九次	四十三分

（匯文開隊）

職位	姓名	犯規	立功
右鋒	范萬祥	〇次	十分
左鋒	張俊夫	二次	七分
	王雁鳴	一次	三分
中鋒	王榮	二次	二分
	耿明德	〇次	一分
右衛	王世珍	四次	三分
左衛	王世俊	〇次	〇分
	總計	九次	二十六分

百米世界紀錄 現爲美人落山磯保持

美國第五十六屆陸上運動會。在林肯城比賽。一時健兒明星會聚一場。競爭非常。落山磯（Los angeles）體育會選手衛克夫（Frank Wykoff）在百碼決賽。飛奔當先。（左方第二人）以九秒五之成績。打破世界紀錄。

世界高欄聖手

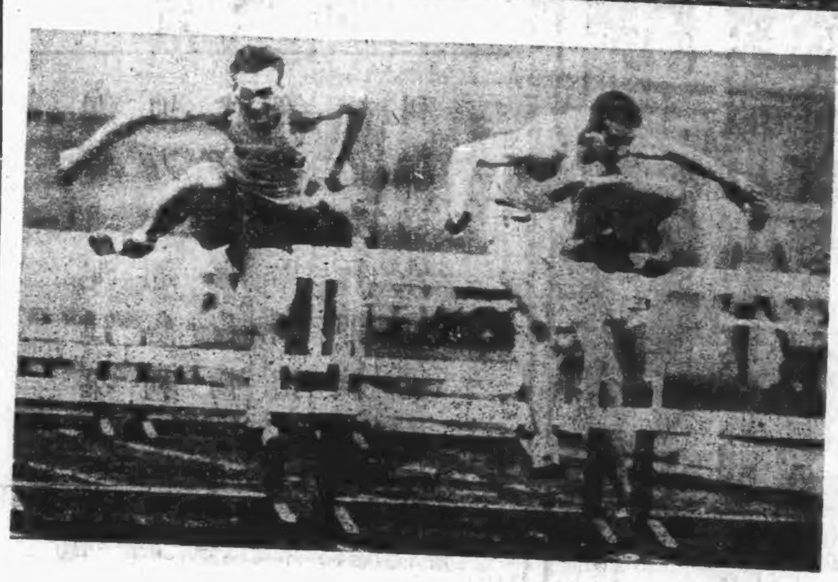

美國林肯城舉行全美田徑賽運動大會。打破紀錄之項目頗多。其中以百二十碼高欄最精彩。造成世界新紀錄。成績爲十四秒二。圖中左方越欄者即紀錄之打破者。比亞得（Percy Beard）爲紐約體育會之健將。其旁爲印地安那選手海特菲爾（J. E. Hatfield）。爲比亞得氏之勁敵。獲得大會高欄亞軍席。

哈體育促進會擬舉行全區球類比賽 日期已規於十一月

【哈爾濱通訊】東省特別區體育促進會。前本擬舉行運動大會。後因天時及時局之關係。所以中止。茲哈極安謐。再舉辦運動會。已籌備不及。所以日昨開會議決。在本年十一月內。舉行全區球術大聯合比賽。所有球術種類。及加入單位。已經規定。計加入單（一）男子部。分高中初三組。高級組。包括高中專門以上學校。及社會團體。中級組。初級中學。初級組。包括高初兩級小學（二）女子部。亦分高中初三組。與男子同（三）男子球類爲籃球。排球。足球。網球。棒球（四）女子爲籃網球。排球。壘球。各種手續。及比賽會之章則。日內即行公布云。

替林寶華雪恥 邱飛海再遇德孚

【上海二十四日通訊】草地網球男子高級單打決賽。定今日下午二時三刻在法商總會舉行。由邱飛海德孚兩人出席爭霸。邱氏今日能否戰勝阿德哥。須看昨晚元氣培養如何。（會否跳舞。會否傷寒脚抽筋。皆包含在內）。邱人極有涵養。記者期望殊殷也。（按邱在萬國賽時。[illegible]戰五盤。[illegible]）

早慶棒球門票 總數八萬三千元

【東京二十日新聯電】慶棒球比賽門票。發賣總數。通三回戰。正式入場者數十三萬六七百二十六名。售票總數爲八萬三千一百八十九元五角。

馬來亞華僑網球隊 [illegible]望蘇等已南歸

【[illegible]】馬來亞華僑網球隊北上。壓倒國手。全[illegible]。今日乘法國總統號[illegible]協進會特贈銀盃一隻[illegible]蘇。藉資聯絡。而重[illegible]

天津秋季

大減價

大綸

國歷十月五日起

百貨商店廿五天

[illegible]事

本律師受傅君冠英聘任爲常年法律顧問。嗣後對於傅君有侵害一切法益及名譽自由者。本律師依法盡保護之責。事務所法租界廿七號路華街里九號（甲四六）

北寧鐵路管理局廣告　字第　號

查本局天津東站地道外餘地招標承租一案。前因各商所投標價過低。致無結果。茲爲便於承租起見。特按各種地畝情形。另定暫租低分租投標各辦法如左

一　街基地一畝八分二厘七毫　最低標價年租洋三千八百四十元　投標押款三百元

一　月租地一畝四分六厘九毫　最低標價年租洋八百四十元　投標押款一百元

一　攤市地八畝五分九厘　最低標價年租洋一千六百八十元　投標押款一百五十元

一　低地七畝六分一厘四毫　最低標價年租洋七百六十一元二角　投標押款一百元

一　街基地月租地攤市地三種合租　最低標價年租洋五千九百四十五元　投標押款五百元

一　四種地整租　最低標價每年租洋七千八百元零零八角　標押款陸百元

以上各地或一併整租。或除去低地合租街基租攤市三種。或選租一種。均聽各商自便。整租定期四年。分租律三年。定於十一月三日下午三時在本局當衆開標。願承租[illegible]即到本局地產課領取標單。照式塡明。嚴密封固。連同投標[illegible]時親自攤遞。但開標結果。應以整租或合租者有優先權。租一種者。投價雖高。而同時整租或合租者亦合格時。應租或合租者爲有效。合租與整租間解決辦法亦然）倘合租均無合格或手繕不備。昨即就各分租投標最高者[illegible]所交押款。未得標者。俟辦結後分別發還。得標各限五日[illegible]投標價半數並三個月押租。其投標押款准於第二次租金內扣抵。如延不履行。應即取銷得標權。並將投標[illegible]之。特此廣告。（甲一一四。十一・二）

召租

法界第二十九號路樹德里沿馬路四樓四底洋樓一所。帶後樓暖氣衛生器具浴室等。月租洋一百五十餘元。第二十四號路滿春里舖面一所。月租洋二十餘元。[illegible]所月租洋一百廿餘元。特別二層大馬路致遠[illegible]舖面月租洋三十餘元。租價均屬低廉。如欲租者。請向法中街義品公司接洽可也。

本園西餐。味美價廉。久荷各界士女讚許。茲爲酬謝主顧起見。不惜犧牲。加贈

西餐優待券

尚希貴臨嘗試。無任歡迎。露香園西餐館啟　電話三〇三九九（甲四六）

聲明假冒

敬啓者。現時敝號外送紹酒。不以酒罈爲憑。以封口之商標爲准。誠恐魚目混珠。於敝號有關。特此聲明。
[illegible]酒香啓　電話三〇五〇九　北樓三三九三四

[illegible]廣告公司

新聞各種報紙廣告　收費最廉　信用可託
日租界旭街陳列館北　電話二局一五六二號（甲一五七）

九章綢莊　空前大減價

新出各貨現已到齊　國歷十月二十日起　破天荒大賣三十天　拚剔出大宗老物　不顧血本價　比較前次更爲便宜　尚祈各界士女請速光臨惠顧
日租界旭街電話二〇八九三號

標金勢俏回騰五兩七

大條美銀價俱回伸

【二十七日上海電】標金市場今晨開盤後○趨勢轉俏○全日盤旋於七百零五兩左右○結果較前日上漲○計早市開盤七百零五兩○繼升午最高七百零八兩八錢○後又下跌○最低至七百零一兩八錢○收盤七百零三兩○午後開盤七百零四兩二錢○嗣微跌至最低七百零四兩○後又逐步上升○至最高七百十一兩○最末收價七百一十兩零三錢○全日高低間相差九兩二錢○結果較前日後市收盤（七○四・六）價○騰五兩七錢○

【二十六日倫敦電】大條銀價格○較上星期六回伸○計近期十六分之一辨士○遠期則平穩不變○行市計開爲近期十七辨士二五○遠期十七辨士二五○

【二十六日紐約電】銀塊價格○較前同騰○計開爲三角七角○較上星期六升二厘五毫○

津洋厘復衝出七錢關

每萬較前繼騰十三兩七錢五

滬厘回漲五兩拆息續落三分

本市洋厘行市○昨日趨勢依然堅挺○尚爲當場之最低價○旋即逐步上升○午後復由七錢開出○仍由最低價開出○收盤計開零一爲七錢零二毫○[illegible]

（早市）開盤七錢零○二五○最低七錢零○二五○收盤七錢零○五○最高七錢零○七五○（後市）開盤七錢○一○○收盤最高七錢○一○○

【二十七日上海電】本市洋厘價格○開爲七錢二分七厘八毫五絲○較前日（七錢二分七厘三毫）○每萬回漲五兩○拆息開爲四錢五分○較前續落三分○

足金津漲平仍定

本市足金價格○昨日開爲九十六元五角○較前日升一元二角○（平訊）昨日（二十七日）平市足金價格○每兩合現洋○計一百二十七元○仍無變動○

平錢盤現票俱回騰

（平訊）昨日（二十七日）錢市交易○平和○結果較前日上漲○計錢盤現洋每元合銅元四十六吊○比前日合銅元二十四枚○票洋每元合銅元四十吊○[illegible]

華匯鈔價仍不變

（平訊）昨日（二十七日）平市匯兌行市○華匯鈔票價格○仍照舊定○[illegible]

平市晉鈔續穩

（平訊）昨日（二十七日）平市晉鈔○每百元合現洋○計[illegible]

中行帳目報告

[illegible]

津申電匯益漲

較前日又續升二兩

洋匯濟蘇杭落一元

津申電匯行市○昨日開爲一千零五十二兩○較前日又續升二兩○

各埠洋匯行市○昨日濟南蘇州杭州各落一元○餘均照前○

（以一千元爲標準）

北平	一○○○元
上海	一○○○元
漢口	一○○○元
南京	一○○○元
濟南	[illegible]
青島	[illegible]
煙台	[illegible]
蘇州	[illegible]
杭州	[illegible]
長沙	[illegible]
徐州	[illegible]
天津	[illegible]

國外匯兌

本市國外匯兌行市○昨日較前日一律跌落○計開[illegible]

平九六跌風熾市仍滯

結果較前落三十元

其餘各債均未開做

（平訊）昨日（二十七日）平市證券交易所公債交易情形○[illegible]

滬債俱落

惟關稅本期漲

【二十七日上海電】本市公債行市○除關稅本期上漲外○餘均下落○[illegible]

海外匯市

【二十六日倫敦電】[illegible]

上海期紗趨跌

【二十七日上海電】本市紗市○[illegible]

紗市依然滯銷

[illegible]

平滬兩交易所

今日起停市三日

辦理本月期貨交割

（平訊）北平證券交易所○[illegible]

大阪三品愈沉

【二十七日大阪電】本埠三品紗行市○較前續落○[illegible]

紐約期棉益縮

[illegible]

上海期棉回落

[illegible]

大阪期棉仍降

[illegible]

西河花略透回起

[illegible]

山羊板皮活躍

[illegible]

黑瓜子繼續暢利

黑瓜子市況○昨日怡大匯買進五千三百元○成交二十二元六角○[illegible]

黑棗胃濃氣權

[illegible]

河壩麵粉平疲

[illegible]

海河公債

基金保委會即成立

財部省府商會代表均已推定

津關基金保委會昨開始結束

【本市消息】疏濬本省海河工程公債基金○[illegible]

最近兩週間

滬進口貨減三分之二

華南一帶美貨已在市場活動

我國商人應乘機積極提倡國貨

【國都通訊】據某商業專家談○[illegible]

股票

天津永綏洋行（十月廿七日）

[illegible]

貨幣

[illegible]

匯兌

[illegible]

天津英商賽馬會預告

啓者本會秋季中西合賽在陽歷十一月、六、七、八日、諸日每日下午一點開賽特此預告

本會事務所

英租界怡和道十號

電話三一四六零

上海萬國總野會

快奪頭獎

良機來到　速買獎票

上海香檳售至十月廿九日截止

十一月三日在上海舉行開獎

原定廿七日截止今改用電話報碼往上海故展期尚希幸勿錯過

君欲致富一世幸福一生平請速購買上海香檳獎票已近票存無多機會難得瞬即過購者從速以免後悔只費票價洋一元可得現二萬五千圓至三萬五千元

天津分會英法交界三德里對過一六一號電話三一二三五一

現因開獎期近自即日起帳房辦公時間改由上午九時至下午六時止在此時中一律辦公

總會在上海法租界西愛路五百號

在上海總領署及法租界工部局註冊

代售處天津海大道小白樓民豐銀號　英租界朱家胡同文元永

南市牌坊三義厚銀號　東南城角滙通銀號　北大關玉盛銀號

北平代售處克林尼次基開設崇文門內四十號

張家口代售處吉美大飯店

（甲四六）

請注意國貨油墨之進步

敝廠所造新聞油墨現經左列各實號採用得有良好結果

商報　益世報　午報　大中時報　志新　協成　源泰　庸報　晶報

如承用油墨各界光顧請逕向唐嘉斐接洽爲荷

唐嘉斐油墨工廠啓河北四馬路南頭四號

電話北局六百四十七號

（乙一一二八）

救濟金漲木貴之供獻

建築界注意

洋灰花磚大減價

按原價八折

方格磚同時削價

溉自金價暴漲舶來木料因之奇貴凡建築房屋地板一項往日所費不貲倘蒙本公司所出之洋灰花磚堅固耐久不若木板之易於腐蝕用以舖砌馬地及舖面走廊既美觀更可不虞破爛且爲提倡國貨自此金漲時期爲各界力籌代用品起見不惜犧牲成本自本年三月十五日起概按原價八折出售之舶來品地板造價約省三分之一舖地方磚亦同時削減價值限於現有存貨各界惠顧務希從速

啓新洋灰公司營業部啓

（甲九○）

延嗣醫院

院址中原公司後

電話二局一五四九

特設淋病專科

袁掃梅大夫担任　萬晏涵女大夫担任

門診上午九時至下午九時止　入院隨意

袁掃梅大醫士發明

淋濁洗療液

主治　男子五淋白濁　婦女赤白帶下

特色　不打針不服藥不痛苦

保證　內務部化驗　商標局註冊

功效　不論新老淋症　至多一星期除根

用法　備有詳細說明書　淋濁一覽函索寄

價目　每瓶二元五角　每打廿四元　洗滌器每只五角　女用四元

總發行所延嗣醫院　分售處　天津日界北洋大藥房　華美藥房　外埠各大藥房均有出售

恭禧！恭禧！

秋季第一屆贈赤金元寶業已開彩仲前三彩者業已領取

頭彩　蔣錦堂君　住英界菜市福盛號南貨店

二彩　劉子揚君　住英界恩慶里九號在海河工委會員程處

三彩　郎樹森君　公安局第三科主任

秋季第二屆贈元寶由十月十日起繼續舉行買三元送彩券一張

法界梨棧　仁昌綢緞呢絨莊

交通銀行儲蓄部

政府核准　另撥基金　營業獨立　會計公開

地點　法租界四號路七十四號七十六號

營業時間　上午九時至十二時　下午一時至四時

電話　三〇八六六　三一八一八　三一八六八　三一八二〇

詳章承索即寄

金城銀行

增設

代理學費保管部

匯兌免費　利息特厚

備有詳章　承索即奉

天津中國實業銀行鈔票兌現地點

本行鈔票在營業時間隨時兌現　凡遇例假或逾本行營業時間　持票人請到本行兌換所及本埠各銀號掛牌代兌機關照常兌現　並將各兌現地點列下

本行兌換所　宮北大街

恩慶永銀號　英租界小白樓

永信銀號　法租界四號路

永增銀號　宮北大街

桐豐銀號　日租界旭街

天瑞銀號　針市街

興盛洋行啓

本行經理法國著名梨沙白瑤酒廠所出各種白蘭地　窖藏多年　氣味醇香　切能舒肺化痰　去濕[illegible]避一切流行病

法中街法工部局旁

（甲一二〇）

聚沙成塔　集腋成裘

請觀後表　便知非謬

存期	每月存洋	到期共取本利
五年	三元	二百二十九元九角八分
十年	三元	六百四十七元七角六分
十五年	三元	一千四百七十二元九角六分

如蒙惠顧　請移玉至　法界中街　中國農工銀行儲蓄部　另有詳章　承索即奉

四行儲蓄會

經政府批准　以鹽金中大四行四千五百萬元以上之資本　保本保息　期短利厚　又分紅利

營業獨立　會計公開　會員儲金　種類如左

△定期儲金　二十五元起碼　十五年滿期　年息七厘　兩年內[illegible]

△分期儲金　每月一元起　十五個月滿期　年息七厘

△長期儲金　[illegible]

△活期儲金　[illegible]

代理所　天津儲蓄會英租界中街六十七號　宮北分會宮北大街　電話三〇六三六

上海　四川路　漢口　[illegible]

準備庫　本庫　電話　[illegible]

本會章程儲蓄須知函索寄即　隨時兌現

中南銀行

天津行址英中街四十八號

資本總額二千萬元　實收七百五十萬元　各項公積金一百十六萬餘元

總行上海　分行天津　漢口　廈門　南京　北平　其他國內外各埠均有通匯機關

營業　辦理商業銀行一切業務

津行電話　三三〇三〇　三〇三三　三一六三

中南銀行鈔票為鹽業金城大陸與本行公共負責設立四行準備庫　專辦保管鈔票準備事項　凡持票人欲向上列各地四行準備庫兌現　無論多寡　立可兌現

準備庫

上海總庫	四川路六十八號
虹口分庫	北四川路四十號
天津分庫	英中街六十七號　宮北大街
漢口分庫	四民街四十五號
北平分庫	東交民巷鹽業大樓

聚元票行

天津法界廿六號路　新中央電話影傍　電話二三六一　外埠函購加郵一角　原班回件

希望最大

彩票	頭獎	每十張	開獎
天津華商合賽		每十張一張大洋二元	每月一號開
天津英商合賽（香賓）		每十張一張大洋二元	每月八號開
天津萬國加賽		每十張一張大洋一元	每月十五號開
倫敦大香賓	七拾萬元	十一張	月廿八號
上海愛多香賓	三萬元	每十張一張洋三元	月三號
上海飛機香賓	一萬元	每十張一張洋二元	月四號
上海青年香賓	三千元	每十張一張洋四角	月七號
上海同人香賓	五千元	每十張一張洋四角	月二號

河北省銀行總行廣告

啓者　本行代理省金庫　並辦理商業銀行一切業務　茲為調劑全省市面金融起見　發行一元五元十元兌換券　業經呈奉河北省政府核准在案　已於四月十五日開始發行　十足準備　一律兌現　凡以本行鈔券由平津匯往後列各通匯地點　一概免收匯費　恐未週知　特此通告

免費通匯地點　天津總行　天津東北城角　北平分行　北平西交民巷　唐山　保定　通縣　遵寧　昌黎　石家莊　遵寧大東門內

天津代兌處　泰豐恆銀號宮北　同德銀號法界

（甲一〇六）

天津浙江興業銀行

發行禮券　分一圓二圓四圓六圓八圓十圓六種

本行總分支行所在地均可免費通用銀圓　並計給四厘年息

為便利匯款諸君起見

一　本行特備有精美信箋信封　專供匯款之用

二　凡交上海南京漢口三處一次以後收款人姓名及地址不改者　數目在五百元以上　免電費

三　無論匯款數目多少　除電匯外　本行一律用快郵投遞　其航空可達之處　則用航空寄

四　通匯地點甚廣　詳細地點印於匯款用信箋上　便匯款人一查便得

天津上海商業儲蓄銀行

法租界八號路

義勝銀號匯兌廣告

本號專作左列各地匯兌　事務手續簡便　匯水低廉　如蒙委託　無任歡迎　今將通匯地點列後

上海　北平　開封　鄭州　道口　衛輝　洛陽　焦作　歸德　亳州　漢口　宜昌　沙市　萬縣　雲陽　重慶　信陽　成都　常德　老河口

住址估衣街西口　營業室電話　二局自動機〇一八一　五局人工機一七八三

聚興誠銀行

天津收交文件委託估衣街義勝銀號代辦

甲一五七

大陸銀行貨棧部

鋼骨水泥建築　地方交通便利　代客堆存貨物　管理極為慎密　棧單本行押款　利息格外克己

詳細章程　承索即寄

地址　第一棧法租界河沿　第三棧特別三區四經路

電話　第一棧三二六四八　第二棧三〇一四六　第三棧四六八八

（甲二九）子

天津明華商業儲蓄銀行

▲營業要目　各種存款　各種儲蓄　貨物押匯　國內匯兌　各種放款　有價證券

▲營業時間　每日上午九時至下午四時　星期六日照常辦事

▲津行電話　經理室三一五四四　營業室三一三〇六　儲蓄部三〇七〇五

▲電報掛號　天津二四九四

▲各地行址　上海總行北京路河南路　天津分行法界四號路　青島分行中山路　北平分行前門外煤市街

天津天寶金店

日租界大馬路

電話自動機　二〇五七四　二〇六〇三

珠寶鑽石　貨真價廉

金銀首飾　成色十足

器皿禮品　式樣新奇

洋鑲工藝　美術精細

貨價不合　隨意退換

（甲一六一）

天津物華樓金銀珠寶店

總店日界旭街新明戲院對過　營業部電話二〇五二九　帳房電話二〇四六二

分店估衣街歸賈胡同口　電話二三三五〇

[illegible]

大連　瀋南　臨沂　[illegible]

祝　天津法租界四號路

電報掛號　無線／有線　六七九一

營業室（三）二六九四　倉庫（三）三九四二

辦事處　青島　石莊　亳州　解州　周口　正陽關　濱江　保府　洛陽　晉城　楚旺　豐樂鎮　磁州　歸德　陝州　高平　輝縣

代辦處　蕪湖　無錫　安慶　信陽　潁州　武安　鎮江　常州　六安　潼關　館陶　修武

（甲二〇三）

[illegible]電業有限公司

天津法租界馬家口

電話　二局　一三五七　一六三五

（甲八）

四週年紀念

大減價　三星期

由十月十日起至十月卅一日止

營業時間　上午九時至十二時　下午二時至九時

天津中國墾業銀行鈔票兌現地點

本鈔票在本行營業時間隨時兌現　及北馬路辦事處星期日照兌外　為持票人便利起見　並委託下列各銀行號無限代兌

北平　上海銀行西交民巷　同元祥銀號珠寶市

天津　聚豐永銀號法租界四號路　匯源銀號河北大街　津濟銀號老車站

開封　青島　濟南　各上海銀行

（甲四六）

天津大中銀行

辦理銀行各種業務　發行紙幣十足準備

行址法租界馬家口

電話南局　經理室三三七一　營業室一〇九〇

鈔票代兌處　恩慶永銀號英租界小白樓　順興銀號法租界梨棧　義勝銀號估衣街　同和裕銀號法租界四號路　泰豐恆銀號宮北大街　益善銀號針市街　久成銀號日租界旭街　泰和銀號針市街

哈爾濱分行　設在道外北五道街十六號

上海辦事處　設在英租界寧波路保記里同和裕銀號內

北平代兌處　同和裕銀號煤市街　振大銀號前門大街

通匯處　北平　保定　石庄　順德　彰德　衛輝　新鄉　道口　焦作　博愛　鄭州　開封　許昌　洛陽　歸德　南京　上海　濟南　青島　臨清　徐州　濟寧　營口　哈爾濱　大連　[illegible]

股票

天津永綸洋行（十月廿七日）

買（成）表示買價　表示成價　（買）表示買價　（未）表示未成

□倫敦交易所□

股票	價	狀態
英美烟公司	三·〇八	買
開平礦務	五二·三一	未
[illegible]	五七·〇三	買
北寧鐵路	·六六	未
民國二年善後借款	[illegible]	[illegible]
英法發	五二六·一六	買
法發	五二一·一六	買
比發	五二·九五	未
俄發	·六六	未
克發	·三六	未
湖廣鐵路	五七八·八三	未
湖廣鐵路	〇二·〇一	買
河南鐵路	五·二二	未
隴海鐵路	五一·〇	未
福公司	·九	未
馬克尼	七五·二一	未
滬寧鐵路	一二·七	未
滬杭甬鐵路	入三·三三	未
亞細亞火油	〇七·〇六	未
津浦英發	三·六四	未
津浦德發	七一·二一	未
津浦英補發	五七·六一	未
津浦德補發	五一·〇一	未
浦口新入息	一一·八一	未
[illegible]	·六	未

□天津股票□

股票	價	狀態
興利金礦	·〇八二	未
中國銀行	·〇八	買
交通銀行	·六六	買
中國實業銀行	·五四八	成
殷新（老）	·六八	成
殷新（新）	四一·六五	買
久大精鹽	·五五	買
中興煤礦	·五四	買
啓新洋灰公司	·〇五	未
灤州礦務	·〇一七	未
北寧電燈	·三六	買
東方興公司	·九七	買
六國飯店	·〇五	買
裕中飯店	·六四	買
仁立毛織	·〇七五	買
華北明星	·六一	買
先農公司	·五九	買
大沽駁船	五·四九	買
先農公司	·九三	買
天津印字館	·〇四	買
濟安自來水	五·一〇一	買
永利	·〇七	買
耀華玻璃	入四一	買

□上海股票□

股票	價	狀態
英法地產	·六八二	未
公共汽車	六·六一	買
怡和紗廠	七·六一	成
又（優先）	·〇二一	未
瑞容	二·六	買
又（優先）	六·五	買
上海電車	·二三	買
耶松	五九	買
公和祥	·五六二	買
揚子公司	五二九·一	買
滋浦	六·六三	成
會德豐	·七七	買
上海公司	五七·三	買

□香港股票□

股票	價	狀態
青州英泥	五·九一	買
香港黃浦船塢	·〇〇六一	買
香港置地	二八	買
香港電燈	五·七七	買
香港電車	·一一	買
九龍倉	三五一	買
中華火水	五八·三三	買
香港大酒店	五二·四一	買
保安保險	·〇六四	買

貨幣

□貨幣行情□

名稱	價
洋厘	五二一〇七
足金	五元六十九
小洋	九一一
銅元	二一三一
[illegible]	二一三一
[illegible]	三百九十枚
上海	三〇一七
上海拆息	五錢四
東洋	五七八七二七

□外幣行情□

名稱	價
美金票	一元四
俄金	四〇元十二
英金	二〇元十二
美金	三元九
日金	二〇元十二
[illegible]	四二十五
[illegible]	五二十七
[illegible]	五二一
[illegible]	五十二元七三

匯兌

□國外匯兌□

名稱	價
倫敦電匯	五二一
倫敦四月期	[illegible]
[illegible]	五二七
紐約電匯	五七元二十三
四月期	[illegible]
巴黎電匯	五二六元四十三
[illegible]	五十三
日本電匯	五二六

□國內匯兌□

名稱	價
北平銀元	九一〇〇一
上海銀元	[illegible]
漢口銀元	[illegible]
南京銀元	[illegible]
蚌埠銀元	[illegible]
南通銀元	[illegible]
濟南銀元	[illegible]
臨清銀元	[illegible]
煙台銀元	[illegible]
徐州銀元	[illegible]
杭州銀元	[illegible]
長沙銀元	[illegible]
蘇州銀元	[illegible]
天津銀元	[illegible]

關於梅蘭芳赴法　（望梅）

梅蘭芳赴法演劇一說，近方盛傳於平津之間，事之能否實現、雖在不可知之列，而吾人紙上談劇，却不妨肆爲黃花之論，謂爲向梅貢獻意見固可，即謂爲癡人說夢，亦無不可也、梅氏、年前赴美之人，其所得之顯著成績，除波那頓一張博士文憑以外、吾人未見有他，此次赴法、如成事實、則吾人深希梅氏能于取得，彼邦人士對個人歡迎之外，更進一層，眞切地宣揚一些中國藝術，俾能從此積漸地于世界上佔一地位，抑吾人深知法國人天性之接近藝術，實較任何國人爲優，如此則梅氏此行宣揚國藝之機會，自必較在美洲爲倍多倍易，若夫徒博空泛之讚揚，與對個人之歡迎，則絕非吾人所深望于梅氏此行者矣，質言之，即吾人希望中國劇藝之能于世界佔得地位、實視希望梅氏個人擁有無數萬人之熱烈歡迎爲更深切而誠懇而已、

又聞邀梅氏赴法之動議者——法國國家戲院秘書長顯魯亞——已請陳綿君趕編法文「中國劇之分析」一書，期在梅氏到法以前出版，俾法國人士于聆梅劇之先獲瞭解中國戲劇之一切，此舉法美意善，實足引爲梅氏此行比較赴美爲具有意義之證據，陳綿君爲愚老友，留法幾十年，學問極精博，平日對戲劇之研究，亦富興趣，其編此書，自必游刃恢恢，他日梅氏如果成行，其獲此書助力，當尤不在少處也、

荀慧生之十三妹　（百吟）

十三妹一劇、乃當年余莊（玉琴）之拿手傑作、除余之外、尚有王瑤卿能演、小翠花雖演之、然已不如余王二人之精彩也、余王演時、係分六日演完、蓋劇中節目甚多、如害何杞、紅柳村、悅來店、能仁寺、青雲山、弓硯緣等、共六大段落、每日露演一節、非六日不可也、按慧生向以演繁長本戲著名者、前年在上海榮記大舞台、扮演此戲、曾一夜演全、今竟定爲條例、可謂太不容易、國慶日晚塲、慧生在春和貼演此劇、飾主角十三妹何玉鳳、芙蓉草飾張金鳳、金仲仁飾安驥、將少奎飾鄧振山、張春珍飾安學海、馬富祿飾賽西施、曹連孝飾華忠、陸鳳雲飾鄧引娘、慧生衣紅衣、跨腰刀、背弓彈、掛彈囊、帶風帽、穿快靴、狀肖女俠、三分入木、搭救張金鳳安龍媒、殺除能仁寺衆淫僧、具有俠客氣度、撮合安張親事、何等漂亮、立志爲父報仇、何等偉大、持刀保親、豈煞風景、弓硯配偶、天作巧合、最奇者、代金鳳選安公子爲婿後、而伊之後來所天、恰由金鳳出頭作伐、亦爲安驥、默默之中、實含有一段因果、慧生演來、塲塲精彩、幕幕賣力、連演二十齣、始終不懈、眞能手也、自慧生發起一次演全以來、迨成爲荀郎獨有之戲、蓋他伶無此能力、自妒靜看慧生一人之專利也、慧生向以媚蕩勝、此戲則純乎俠爽、與其他本劇、絕不相同、足見慧生無所不能也、芙蓉草金仲仁蔣少奎張春彥等、匹配嚴密、得未曾有也、亦

▶傳將赴法演藝之梅蘭芳◀

雲鑼娘（二）　（掌菁）

、總之此劇、第一、本子太離規範、舊劇之優點全無、完全電影化、其次、角色穿像外江、以奇取勝、塲子穿插、絕少可取、不知出自何人手筆、徒耗資本、而成

尺園詩詞文話　（百吟）

（三十八）詠齋題綠珠墜樓廟

（一）項王愛虞姬，垓下之圍不可脫，漢王愛戚姬、牝雞之毒不可活、金谷美人人爭求、如何翻身竟墜樓、蒙君恩愛言難盡、再着舞衣心不忍、一身無可報君情、願爲千斤桃花粉、

（二）梁家有女嬌無雙、青眸皓齒垂明璫、油壁迎來入金谷、珍珠一斛聊相償、美人居何許、乃在樓上頭、朝歌宛轉曲、暮唱玲瓏謳、朝朝暮暮歡未足、熟識禍機已潛伏、轉身自擲死君前、此亦足償珠一斛、吁嗟乎梁家女子何奇哉、娩美綠珠有紅玉、

百吟按、綠珠墜樓一劇、乃名旦徐碧雲獨有之傑作、在平在申、均得相當之榮譽、且此劇唱做兼重、頗不易演、碧雲以天賦之歌喉、細膩之做派、演來自是佳妙、詠齋君之兩詞、直接雖爲綠珠寫照、間接不啻爲碧雲揚贊也、

再論演員之挨罵（二）　（景）

一疋布則張古董謂沈養花日：「妳混蛋，妳走牠好走哇」，小過年丁氏謂王小二，「你瞅這個王八蛋，出的這餿主意」，四進士土地罵田氏念：「我把妳這騷娘兒們，我要不是神仙，把妳拉到後頭去，……」，蚆蜡廟費德功謂賀仁傑：「兒呀，你怎麼殺起你爸爸來了」，小武生飾賀仁傑謂：「我囗你的爸爸」，奇寃報張別古第二次告狀被包公責打五板後，又叫烏盆，鬚生應「有」後，張謂：「我囗你舅舅」，山羊縣李若水將老西杖斃後，書房修本，老西魂子上，李作摸索裝念至：「原來是個溺桶，待我小便小便」，老西緊接；「別囗你舅舅啦」，始拉棍子入後台，丁甲山李逵謂草上飛「賤骨頭，給你拔出來，你倒「嚷嚷疼啦」」，絨花計二小姐（崔秀貞）謂崔八：「壞骨頭……」，紅門寺知州大罵劉玉李三旺爲：「混蛋王八……蛋」，

此不中不西之戲、尤可惜九陣風堂堂武旦老資格、自加入重慶後、（先名協慶）、每派其配一切無價值之新戲、舉動完全不符、實自墜其藝術、此戲派他一個西裝了環、毫不重要、（只爲後塲與小雲雙舞）跳舞吹蝶、不知何以必須嵐秋、又尙富震去劇中一文士、先後並無照應、終至絕無着落、多才、扎金奎兩個好配角、買多才、且尙可討俏、全劇小雲以唱工得采、金奎未免屈、時極少、得采處、只聲鼓跳舞等塲、足見坐客多爲看熱關而來、此劇標奇立異、正合顧客眼光、（又此劇首塲岑猛祭祀、有假人頭、像貝過甚、刺激性亦烈、二前黯秋、紅拂傳內之人頭、即有非議、後改用紅布頭、今小雲

亦應取消爲是）、茲爲小雲設想、侯後編劇、應就己所長而排之、如桃花陣以武工見長之戲、始有價值、不以歌舞是尙、須知蘭芳有此天才、始編此種劇本、藉以發展所長、小雲有此好武工、而不重用、若花蕊夫人等、更一味惟蘭芳是步是趨、不免相形見絀、這齣雲鑼娘、覺居然走入海派魔道、前小雲排摩登伽女、已爲識家所非、平伶所應出耶、路貢言、惟小雲度之、

「五彩輿」中之「徐海」（一）　（燕庵）

成本大套的皮簧劇、除「三國志」「七俠五義」而外、記得有一部「五彩輿」、亦算得是角色齊整、亦莊亦諧的好戲、因爲三國志七俠五義、旦角的成分過少、未免偏枯燥、此則以旦角爲緯、織成五色披離、近令人目不暇給、而且要言不煩、長而不覺其冗、亦是此劇之佳點、絕不類海派本戲如狸猫換太子、一弄便要二三十本、終要離奇出軌、沒個着落處也、惜乎「五彩輿」處於今代、競以編排新劇以資號召之際、其印象已不縈於賞新派之腦府、富連成科班而外、幾乎無人問津、今則該科班亦以搭配不易齊整、久無聲響、余亦無忘懷久矣、當茲國難方殷、憤恨倭奴之理、因而連想到他們海寇的祖先「徐海」因而搬出「五彩輿」來一談、

代簡

亦琢、聽雨軒主人、錦培、痴徒、一笑、惜核諸君鑒：稿費久經核出，祈即持印來館領取，

光陸電影院

今天日夜最末兩場

派拉蒙公司最新出品

唱做俱善藝術大家

埃第道林　曼麗卡爾　合演

（主角（母慈）飾充）

▲看得你心花怒放　▲聽得你耳悅神怡

蜜月之路

笑料如麻　熱情如火　香豔如花　景物如畫

寫男女的熱愛　寫皇帝的趣聞　寫新婚的甜蜜　寫愛情的結晶

皇帝出遊百姓歡迎大臣喬裝以假作眞廬山莫辨旅店驪然其中情節銀幕罕見……奇絕

夫美婦研燕爾新婚花前攜手月下談心情歌互唱長吻輸情人間天上豔煞……豔絕

健星

時間　五點半　九點二十分

價目　樓上一元　樓下七角　樓下一元　樓上一元五

全部有聲

祝青年情侶一對對都走上蜜月之路

大注意

明日起演　藍天使

勢必擁擠　定座從速　以免向隅　票價照常　良機莫失！

新新有聲電影院

三點　五點半　九點一刻

今天日夜三場

▷酬答觀客並不加價影片過長開演提前◁

國內影壇空前貢獻全部有聲對白

上海明星影片公司出品

哀感頑艷歌唱有聲對白鉅片

◆十八大本一次演完◆

有對白　有歌唱　有京戲　有大鼓　有喜劇　有悲劇　有豔情　有門毆　有苦情　有別離

歌女紅牡丹

是中國銀幕唯一光榮的新紀錄！

是中外震驚交口稱譽的寧馨兒！

是影業競爭中的先鋒隊！

是抵抗舶來片的生力軍！

寫婚姻的痛苦……委婉淒清。
寫女伶的遭際……哀感頑豔。
寫無賴的狂悖……髮指眥裂。
寫家庭的悲劇……怵目攏心。

耗資十二萬元……喬皇富麗
歷時十五個月……拔萃超羣
攝照凡三數次……絞腦搜腸
收音逾四五回……再接再厲

歌唱則南腔北調。應有盡有。對白則純操國語。字正音確。劇情則喜怒悲歡。可歌可泣。表演則哀豔緊張。如火如荼。與其徒看熱鬧而不甚了然的外國聲片。何若看此清清楚楚。明明白白的國產傑作。悅耳娛情。良機難再。幸勿交臂失之。

票價　樓下前排三角　後排五角　幼童二角　樓上普通六角　特座八角　幼童三角

蛺蝶影院

今天日夜三場

三點……五點半……九點二十

世界名著表情聖手　卡瑞奧

與綠萊蘭女士合演　警心動魄　凄艷緊張　詭秘奇情　非常聲白　鉅片

地獄之路

屈折離奇　一時無兩

大英雄視死如歸！眞豪傑……才能徹底地作去！看啊！打開地獄之門！笑徹徹走上死亡之路！

奇妙處出人意表！凄豔處動人心情！緊張處……令人恐怖！

卡瑞奧的表情眞妙極了。從內心裏表現出來。很多人看了。贊美。詫異。甚至於嘆爲得未曾有。

「地獄之路」傳在我們耳鼓○巳經有多少時候了○我們知道卡瑞奧是世界馳名的大明星○他是銀台上表情的聖手○是超越一切的大藝術家○他的祖父是美國加洲革命的先鋒○他們是從西班牙遷來的○這部影片是形容一位大力而多情的匪窟之王○演員作這一個角色○還要顯示人的愛悅○這是很難表現的角色○同時也是賦有特殊的個性值得大藝術家來表演○這書的極重要的角色○果然在「地獄之路」眞活現出這樣一個人來○卡瑞奧眞不愧表情的聖手

麵粉　河塘市場報告

糧食　萬泰新斗店報告

津沽見聞錄

張睿著

第二十四章　演戲劇卽景寫哀忱　妙詞鋒莊言悅督辦　(一)(二)(三)

生不帶來○死不帶走○若是你自已掙的○可以任意揮霍○怎奈所淚費的不是你的錢○你媽因你之私奔○失了你爸爸歡心○家務事盡歸三姨太兼管○每月只給你媽三十元零用○請問三十元夠你一天用嗎○你把她的私房用完○你可以自殺○她將如何活着呢○你爸爸做着官○可以給你媽三十元○他這個官還能做幾天呢○一日下台○第一個吃苦的便是你媽○你忍心看着她愁死嗎○我奉勸你把那些拿你當玩物的混帳男人○一慨斷絕了○准備跟我面家○你爸爸面前○有我担保一定歡迎你○劉小姐垂首聽至此忽愕道○你嫁我爸爸嗎○秋影點了點頭○劉小姐冷笑道○憑你的年紀像貌○嫁甚麼漂亮的人不成竟肯嫁一個快死的老頭子○無非爲幾塊錢○那如我揀着漂亮的小白臉尋快樂好呢○說完就走了○秋影原想成全劉小姐骨肉團聚○今見她那般決絕○毫無一些悔過之意○只好聽其放淚○以待將來自已覺悟○嘆息了一番○無意中在大鏡裏看見自已的影兒○憔悴了許多○慘然看着自語道○從前他常誇讚這眉似新月如何的好看○眼似秋水怎樣的秀麗○口小昏紅○齒如編貝○一笑百媚生○令他魂銷魄醉○別人也很多那樣說的○愛好愛訣○固是女人的天性○別人那樣恭維我郤使我厭惡○而他的評論能令我○更加愛好○可嘆呀○自從他走後我這眉頭緊鎖無法舒展○眼中的光彩也被淚珠遮蔽○在萬般無奈時○人或能見我對他們笑○又豈知那笑比哭還苦○他死了○我這可愛的姿色○還給誰看呢○世界雖大○人類雖多○卻無一個配愛我的了○是我負好容顏呢○是好容顏悞我呢○說至此卽緊抱住欲癡的肖像嗚咽哭了○

第二十五章　賣自身量珠求善價　論人格罵座肆雄談

第二天下午○日輝早早起床來看秋影○耀武揚威的帶了一大隊護兵馬弁副官○把旅舘的住客都嚇慌了○以爲他是來搜拿共產黨○不知又有多少人遭殃受累○見他到十三號去了纔放下心○日輝見秋影住的房間狹小○卽帶着十足的官腔喊道○來呀○便有一個副官進來說帽鞠躬立正站住○他吩咐快叫縱理給騰出個項大的房間來○副官又鞠一躬○帶着十分精神○叭叭兩聲來了個向後轉去了○秋影不願搬到別的屋子去○日輝說開個大一點的房間他來着方便○秋影不便爭執○任憑日輝辦理○那大房間是第一號○陳設的非常華麗○每天二十五元○附設浴室廁所電話○應有盡有○日輝同秋影過去看了向秋影笑道○還纔像個人住的○言時橫倒床上○又喊來呀○那位副官卽端上烟具來○秋影在日輝的對面倒了○給日輝燒了幾口烟○

麵粉

河壩市場報告

[illegible]

糧食

萬春新斗店報告

[illegible]

光明大戲院

今天日夜開演

日場…三點一刻…夜場九點一刻

明星公司最新出品　哀艷悲壯武俠影片

胡蝶

◁主演▷

王獻齋　王吉亭　龔稼農　嚴月嫻　合演

描寫……江湖俠客之義烈。純潔戀愛之神聖。舊時社會之風尚。亂世人民之疾苦。英雄氣壯。兒女情長。殺身成仁。慨當以慷

三箭之愛

本片爲明星公司全體演員最新合作之武俠鉅片○述遜清官場○綠林○社會諸方面之事蹟○極能動人觀感○武俠影片雜得哀豔之情節○本片以綠林英雄與官家女子之戀愛○造成一大悲劇在故事之演進中充滿緊張精神及悲壯情緒

一箭：爲民父母　僕僕登任　佳荷遍地　狹路仗義　兩袖清風　輕騎減從　弱質遇凶　靈犀暗通

二箭：濟貧扶弱　赴湯蹈火　破獄飛去　蓬山不遠　來去無蹤　談笑從容　日暮途窮　獨影搖紅

三箭：兒固豪傑　爲報知己　神技殺賊　見危受命　妹亦女雄　矢誠矢忠　力戰建功　意氣如虹

皇宮電影院

今天日夜開演（日三點一刻場　夜九點一刻）

主演助演，盡是影界明星，屢次打破最高收入紀錄，世界與論有最好的批評，是現代社會一服清涼散，

情節奇艷：表演超絕：明星聚會：世界公選：著名大片

薛凌梨主演

離婚以後

△米高梅公司珍貴出品▽　△哀豔約倫之大社會劇▽

▲離婚以後是將男女間的戀愛和結婚。夫婦間的權利和義務。以至文明社會的醜態。片面婚制的破產。絕無隱藏的表現出來。

▲離婚以後是現代婦女青年的照妖鏡。使已婚或未婚的男女看了之後。勝過讀百本愛情秘訣。

▲離婚以後其中的薛愛梨。她的活潑。浪漫。哀怨。瘋狂。種種表情。都是前所未見。超出從前作風的範圍。給觀衆大大的驚訝。

▲離婚以後除薛愛梨外還有五顆明星合演。第一是奈格爾。第二是龍虎門的主角查斯特莫利。第三是顛倒衆生的主角孟各曼。第四是美麗女明星瑪麗杜蘭。第五是約翰生。

北洋大戲院

九陣風　慈瑞泉　尙富霞　王又宸　尙小雲　王琴儂　李壽山　裘桂仙　小桂花　范寶亭

張蝶芬　賈多才　李寶奎　高富遠　札金奎　錢寶奎　李一車　李榮升

今天夜場：御菓園（車輪大戰）　八大錘（斷臂說書）

全本　春秋配

破天荒頭二三四本廿刻大戲一夜演全

李三娘說明

五代劉知遠徵時貧困無賴有李員外奇其貌妻以女女名三春甚賢淑甫結離而二老相繼逝女有兄嫂忌而厭之計俠鳳拆鸞分欲將知遠置之死地知遠逃出投軍在外三春備受凌虐於磨房中獲產一子遺鄰右送至劉軍歷久音信渺然而李氏守志不屈苦節冰霜歷十六年之久幸其夫劉知遠歷戎貴顯其子偶出外射獵因追一白兔忽抵徐州沛縣適三春在井邊汲水不期而遇然母子相見不相識藉尋白兔而通歎曲其時情景至爲佳妙劇咬臍歸告其父姑知爲母子重逢知遠乃派兵迎至任所夫婦團圓並治其兄嫂以相當之罪焉

本院啟事

倘藝員小雲此次應本院禮聘來津獻藝極受各界熱烈歡迎啟幸何似自是倘藝員金加特勉特以久未演之昭君出塞貫獻觀衆綠此劇情節最香艷詞句最幽雅又具有歷史之價値者倘藝員之飾昭君艷麗絕倫不言可喻歌者來一絲不苟字字歸眞斯劇之卓絕敢曰前無古人後無來者更借一王又宸藝員演珍貴探母回令華貴雍容風流蘊藉唱工聲穿金石高入雲霄一夜而演雙齣名劇實爲津門舞台未有之盛會票位無多機會不易務希各界早臨共同欣賞此妙奏也

二十九日（星期四）夜場：白良關　演火棍　准演三齣　紅鬃烈馬（武家坡　算軍糧　登殿）（趕三關　武家坡　算軍糧　銀空山　回龍閣　大登殿）

三十日（星期五）夜場：牧虎關　娘子軍　五代哀情唯一名劇　全本李三娘　磨房產子（出獵　回獵　扭水　井遇　說破　閣圍　嘗晚演全）

三十一日（星期六）晚場：百草山　頌演雙齣名劇　漢史佳劇　昭君出塞　又頌珍貴卓絕大本名劇　打城隍　探母回令（坐宮盜令　過關見娘　哭堂別家　准代回令）

十一月一日（星期）白天預告：三本　金錢豹　各界殷煩　特別破例　相思寨（猓奴犵婦　唱歌跳月　擒人擄丁　放蠱收魂）　白天排演　空前唯一　雲鞸娘（古代裝束　俠情名劇）　另有說明　當場奉贈

注意價目：樓下　前排一元六角　後排一元　包箱八元　樓上　前四排一元二角　後四排六角

河北電影院

今天日夜開演（日三點半場　夜八點半場）

聯華影片公司出品：香艷　旖旎　纏綿　溫馨　凄麗　哀婉　詼諧　輕俏　空前　鉅片

監製：羅明佑　編劇：朱石麟　主角：湯天繡　周文珠　朱飛　葉娟娟

恒娘

▲爲家庭作幸福　▲爲社會作箴規　▲爲觀衆謀開心　▲爲影界放異彩　▲揭示男女的心理　▲掊擊妾媵的制度　▲宜揚美化的佈景　▲闡發內心的表情

自有國產影片以來　第一部奇妙影片：雅謔詼諧　第一次新奇佈景：用未來派　□以最古雅的文章翻作最摩登的景物　□以最高尚的藝術演出最動人的表情

平安電影院

今天最末兩場（日五點半場　夜九點廿分場）

歌舞場中之痛史▲黑暗社會之悲劇

▲故事凄艷　▲情趣熱烈　▲社會花絮　▲人生哀樂　▲歌舞穿插　▲莊諧雜陳　▲明星會串　▲音樂戲劇

幸負了她

文妮蘭娜（「百老匯之銷金窟」女主角）　查斯特莫利（「天牢造反」男主角）　莎麗愛洛絲（「鬪少爺從軍」女主角）　合演

▲一個爲愛情犧牲聲譽　▲一個爲金錢犧牲生命　▲文妮蘭娜有「女性亞爾喬生」之譽。其歌舞藝術。滑稽天才。素爲世人所賞識。今與「影界梟傑」查斯特莫利合演此片。與莎麗愛洛絲形成三角戀愛。皆有吃重表演。

勸業場樓上電話(三)三六四八

天宮電影院

今天日夜開演（星期三至星期日）

愛情警世國產佳片

明星公司出品　黃金與愛情　張織雲　丁子明　主演

△愛情的寶鑑　△社交的指針

眞愛情○不應雜以他念○此片叙黃志鈞○志切富貴○忍心拋棄精糠○痴心女子負心漢○吾於此片云然○

自歐風東漸○抱快樂主義者○蓋無眞愛情言○而此片陳遠珍○親搽井白○偏背艱苦○而愛情不移○可爲東家宿西家食者一棒喝也○盲廿而自卑者○有所求也○此片儲素娟○以其父廳中職員○頗能恭謹○不惜委身事之○殊不知○非愛素娟也○愛其多金耳○今之講社交戀愛者○可以此爲警戒矣○

早晚票價：日場三點一刻　夜場九點一刻　一律一角

明星大戲院

國曆十月廿八（星期三）起日夜開演每逢星期六星期日開演三場

悲烈　雄奇　端嚴　正肅　俄國　戰事　血情　對白　有聲　巨片

雄姿威武巨星　郝斯東　妖艷華貴女士　弗蘭茜　合作之第一片

毀節全夫

描摹俄國貴族的淫威襯出色慾情愛的魔力・英雄難過美人關

掌生殺權坐虎皮椅的上將軍令出如山難情關！

出名門是作賣笑婦的貞女子含垢忍辱端爲誰來？

脫狴犴門起殘殺心的中尉感極涕零揮斷情絲！

冰清玉潔的貞女犯此滔天大罪罰之歟抑恕之歟？

新中央影戲院

星期三至星期五日夜准演

兩套佳片一次演完

三集　楊乃武　與小白菜　夫妻之間

三集係結束楊乃武與小白菜○由成衣舖經理○與藥舖夥計○出而證明○毒死葛耀祖者○爲鄭仁賓○非楊乃武○而此案逐大白○楊乃武遂免羅刮災○

夫妻之間○係描寫女子的虛榮○逐與其夫仳離○舍其愛子○終至後悔無及○寓意甚深○而警世甚切也○

價目：樓上樓下一律一角　包廂每座三角　四座一元

中原劇場

◀電話二局一五一六▶

今天早場：新蘭芳（別皇宮）　呂正一（雙獅圖）　張玉樓（酸棗嶺）　趙韻聲　邢蘭芳（逍遙津）　馬艷雲　碧雲蘭（奇雙會）

今天晚場：碧雲蘭　趙韻聲　白牡丹　高百歲　馬艷秋　張玉樓　呂正一

接演三本　狸貓換太子

票價：早場　散座二角　特別座三角　包廂二元　童子半票　晚場　散座四角　特別座八角　包廂四元　童子半票

歡迎投稿

■電影檢查會禁演之中外各片

（光）

頃據滬報載稱○首都電影檢查委員會○對於影片檢查○異常認眞○除檢查時○發現不妥之點○隨時令飭修剪外○對於違反電影檢查法○情跡較重之各片○不論中外○一律禁止映演○國產影片○計有火燒紅蓮寺一集至十八集○飛俠呂三娘○劫後孤鴻○風流女俠○及孤島妖影等二十二片○外國影片計有吻○黨禍○風流女子○中國遊記○未婚之婦○狂吻○招請探員○美洲慘案○海國情鴦○燕爾新婚○濫吻○涙子情史○遺產禍○我的妻子○婦人心○現代少女等十六片云○

按以上被禁演之各片○以國產片火燒紅蓮寺等○最爲國人所詬病○至外國影片中之中國游記等○自亦必有描寫中國○不甚忠實之處○其他或以誨淫誨盜○宗旨不正「而被禁演○總之該會必有其正」當之理由○惟吾人所慊然不足者○卽該會所已通飭禁演之各片○各地租界中之電影院○仍多照常映演○如舉國所痛心疾首之火燒紅蓮寺○雖經該會嚴令禁止○而各地租界之影院○仍多演之○此則不能不爲歎息者也○最好該會○一面通飭各地影院切實遵照○一面能再函請各租界當局○協助辦理○則庶幾可收完全之實效乎○

△一剪梅字幕雋語

天始

世界一舞台也……男女衆生○直演員耳○（莎士比亞）

學校生活告終○而人生戲劇最要一幕開始○（說明字幕）

「……濫用愛情○尤其是青年爽德……敗行的莫大危機○」（胡倫廷對白樂德的勸勉語）

「紅娘是一位很美麗的仙子○專管替人家送信的」（白樂德對巧姐的哄騙語）

督署客廳○座客常滿○是鍛鍊忍耐的好所在○（說明字幕）

愛情不專者○其熱戀之過程必速○（說明字幕）

洛華最愛梅｜愛其冷艷清高○符合他的個性○（說明字幕）

「男兒志在四方○我不要你因爲我便一霍子消磨你的壯志○」（珠麗對白樂德的鼓勵語）

情場角逐○各逞智能○失敗者自須別求援手○（說明字幕）

「我曉得倫廷是我們愛情的障礙物○所以我把他們害走了｜但○那是我愛情的驅遣幹的哩○」（白樂德對施洛華的抵賴語）

暗香疏影裏○無人私語時○（說明字幕）

「我今天沒吃飯○打不過你○」（白樂得對刁利傲的掩飾語）（却）

■談地獄之路

▲連日在蛺蝶開演「地獄之路」Hell Bound傳在我們耳鼓○已經有多少時候了○我們知道Leo Carrillo尼阿卡瑞羅是世界馳名的大明星○他是舞台上表情的聖手○是超越一切的大藝術家○他的祖父是美國加洲革命的先鋒○是加洲第一任的省長○他們是從西班牙遷來的○

鐵芬尼公司最近出品『地獄之路」○形容一位大力而多情的匪窟之王○演員作這個角色○應表出兩個不同的個性○一方面要使人看了害怕○一方面却要因爲他的賦性多情○見了還要顯示人的愛悅○這是很難表現的角色○同時也是賦有特殊的各性直得大藝術家來表演的極重要的角色○果然尼阿在「地獄之路」眞活畫出這樣一個人來○尼阿眞不愧表情的聖手○

故事是這樣的○紐約城內○有兩個相敵的匪黨○他們手下各有手餘黨徒○尼阿尤其估有勢力○尼阿在夜間睡覺的時候○由秘密地道走出○將敵黨的領袖刺死○等到偵探來找他○果然他還是室內睡覺○偵探也東手無策○這時他最愛護的一位女郎○忽地走來○問尼阿適才那裏去了○尼阿極辯在窒內睡覺○但女云適才從住室內○並未見尼○尼見事無可辯○祇好隨偵探走○女至此方自悔失言○痛恨欲死○蓋女久受尼之恩惠○不意莫以無意中眞尼於死地○女無奈走訪尼之律師○律師謂汝欲救尼○祇有一法○郎與之結婚也○因法律上妻子不能作丈夫的証人故也○女爲報恩○立郎應尤○嗣後偵探欲女証尼之罪○忽聞女巳爲尼之夫人○復又東手無策○然而末路到了○尼之敵黨○知尼巳匿往鄉間○兩華衆要與之戰○尼知勢不敵○與女言別○作初次的接吻○女在室內與其聲士弈○遙聞檢聲不絕○但不知其名義的丈夫巳作地獄之鬼矣○

是大英雄方能視死如歸！唯眞豪傑才能激底言情！看他叱咤風雲○操從生死，是何等英勇！看他知勢不敵，打開地獄之門，微笑走上死亡之路○

△有聲明星小史

▲賈克奧凱生於紐約○其生日爲一九○三年十二月十二日○曾在證券交易所服務○其後至好萊塢○投身銀幕○雷電華公司之五彩巨片「南國佳人」○卽由賈克充主角○繼與派拉蒙訂約○出片更多○日前光陸所演之「異想天開」○卽其新片中

▲麥唐娜之祖先○爲蘇格蘭人○而麥自身則生長於美國之費拉德爾非亞○曾在百老匯路劇塲獻技○其後在劉別謙導演手腕之下○主演「璇宮豔史」○於是芳名鵲起○批評家莫不驚爲美才○蓄有聲片盛行後○女明星中○第一走紅運者也（青）

■國難期間的影片「末路」（一）

（滌盦）

自日本不顧信義○無理由以暴力襲據遼吉○拘禁官吏○掠焚武庫○殘殺軍民○割絕交通○眞是市有暴陳之屍○野多未埋之骨○迄今已將閱月○我國除向國聯申訴○要求公理的判斷而外○尚未有若何辦法○但是我國逾不抵抗○日本逾橫施其暴力○不講理的壓迫○砲轟彈鄰○城市皆墟○誠開世界虐殘民族之新紀元○成千古未有之奇變○我國民衆○其延頸受戮？

歐戰而後○列強威受經濟的恐慌○金融的搖動○失業的加多○商業的紊亂○感覺武器？戰爭？除非擺發人類的幸福而外○幸使戰勝國○亦決無在戰爭中求幸福之可能性○所以厭頗戰爭○恐儘戰爭○不頗使戰爭之神再存於世界之上○所以和平會議○非戰條約○減縮軍備的空氣○殺乎霧一般禍滿全球○在此期中○非戰著述說部○都要不脛而走○洛陽紙貴○人類厭戰的心理○巳可比例概見○尤其非戰影片○亦可算此期間的風行品○所以歐戰風雲○歐戰大觀○四子從軍○慘哉戰禍○等等都是異樣名貴○受普通社會之讀揚○稱領○和平之聲未央○竟有殘酷戴着文明假面具的野蠻民族來無故挑釁○破壞和平○故使戰端再開○誠予世界人類一大恐慌！

■感光有聲片的來歷

明逸

有聲電影片上發音的原理○大概與無線電同出一轍○[illegible] Western Electric [illegible] R.C.A. Photophone [illegible] De Forest [illegible] Photofilm [illegible]

他一則上了年紀○二則家產很富○所以並不想在有聲電影上發利○發成功後○也便東請高閣○當時兩位助手便請求他將這發明權送給他們二人○狄禍來了答應了○二人便再研究○同時攝影同時收音的法子○那美國人便成立了西電公司○在美國政府註了册○後來亨利因與那美國人意見不合○他便回到日本○也在日本政府註了册○創辦了發聲映書社○隨後勝利公司也發明了富托風○於是濱片上發音成了世界三鼎足○西電勝利的聲橐○都十分發達○惟有發聲映畫社因爲日本電影不甚發展的綠故○終於懷才莫展○當時亨利便存了出售的心○去年四月間○明星公司曾與他開過談判○因爲索價過昂○明星以爲不台算○便停止談判○天一也曾問過○但後來天一與美國西電公司合作了○於是也沒有成交○結果却給華光皮了議○據說華光資本有三四十萬○大股東是廈門擁資本千餘萬的糖商黃某○購買道全部收音機的代價達二十餘萬○據他們的預算說○第一部出品巳經可以撈回機價的本○以後的出品○完全見磁餘了○因爲普通無聲片的還選拷貝是二千多元○現在有聲的可好突增十二倍○國產電影好好的做去○前途很光明呢○（却）

美高梅惟一談諧派明星巴斯登新片「紐約之街道」中之一幕

鉅片之府

又是如何的動魄驚心！是銀幕的表情聖手！是人羣中的一位怪傑！是銀幕上最深刻緊張的傑作！（却）

法租界新新電影院○在津埠開映電影本有悠久之歷史○年前因公影全德社新靈○倍受社會歡迎○以致久未演映電影○比來有聲電影勃與○該院爲順應社會潮流起見○特別裝按最新式之西電聲機○開幕特選福克司公司之偉片「五十年後之新世界」○公演以來○無塌不告滿座○現該院影片○業經商定由歐美十大公司供給○計有福克司公司○環球公司○國家第一公司○米高梅公司○雷電華公司○百代公司○鐵芬尼公司○哥倫比亞公司○歌文公司○聲美公司○其來源之豐富○選擇之精嚴○在津埠影院中○嘆稱首選○至於國產有聲影片○該院亦擇尤公演○以爲提倡○又各大影片公司因該院裝設西電新式聲機○發音特別清楚○擬要求該院重演各偉大出品○如巴斯新登之荷萊塢現形記等○以發揚該片之價値○聞該院巳允擇尤開演○以飽三津人士眼耳之福云○（却）

光陸

明天起演

爲發公司最大貢獻

史登堡導演

表演聖手 詹寧氏
熱艷女星 黛瑞茜
合演

藍天使

英語對白
詹寧氏第一部開口
空前巨製
完全有聲

春和戲院

今天日夜開演

特選革命戰史巨片

陸海空軍大血戰

本片內容

有飛機翺翔投擲炸彈
有偉大軍艦水中作戰
有鐵甲車助戰橫衝直撞
有無數馬隊飛馳電奔
有兩軍交綏鎗炮齊放
有攻城陷陣斷壁危垣

票價　一律一角

時間　日場三時一刻　夜場九時一刻

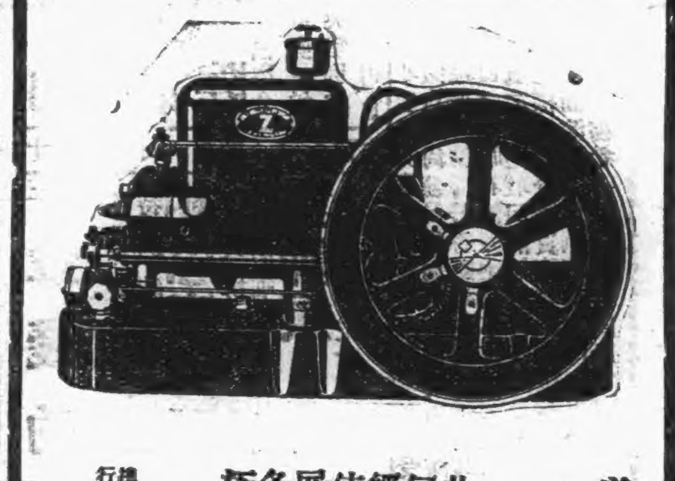

美國名廠福爾般柴油發動機器●用途：碾米，磨麵，榨油，灌地，軋彈棉花，化鐵，發電等●

此機器係一種原動力用於轉動任何機器俱可并此機構造簡單燃油經濟堅固延年現經售出多架已有使川九年餘者現仍工作如常爲發展貴行生意計甚盼購買一架對於各種用途敵行素具研究倘承惠顧極願協助籌劃一切

美商 公懋洋行謹啓

總行 天津法租界二號路電話三○一六七 三○三八五

分行 北平 奉天 青島 大連

（甲二一三）

犧牲利益

敝啓者敝公司自經銷皇后扁烟以來因味濃適口烟高價廉頗蒙各界諸君歡迎以致日見暢銷今擬大擴銷起見拋定犧牲的宗旨每箱贈獎券一本買五條烟卽有得一百元之希望箱內又加角票兼金戒指之贈品雖兩下贈品而仍售原價并且烟的成色格外加高純爲提倡擴充起見決非空言可比一經嘗試方知言之不謬也

河北省總經理泰昌仁烟公司啓

住址估衣街五彩號胡同

電話二局二六四號

平和洋行保險部啓事

敬啓者本行代理英國著名保險公司鳳凰火險公司及揚子江水險公司歷有年矣專保各種火險及海面水險保費格外公道遇有賠償辦理尤爲簡捷久蒙各界所推許並望投保險諸君逕向敝行接洽可也

電話南局二一五六號　一五零九號

華商賽馬

合賽預佈

日期　十月三十，三十一日及十一月一日

時間　正午起賽

套票　每套卅一元五百號爲限

門券　前發各券一律無效

萬國賽期（十一月十三，十四，十五日）

救國是終身的事業

中國的危機時時在我們頭項上盤旋！天理終勝人欲○但勿謂國聯主持公道○卽可以高枕無憂，中國一日不圖自强○則危險一日不去○生存於勢之中○可謂苟全性命○一且世界戰事再起○而我依然不能自衛○則性命休矣○願政府用金錢爲人民謀保障○爲人民謀生存○實現三民主義○中國萬歲○

天津基督教幸福運動會敬佈

德國柏林大學醫學博士

陳錫賚

專門皮膚花柳統治內外產婦小兒各科新法戒烟特備猩紅熱白喉各傳染病預防及治療針取價從廉

法租界廿四號路貴傑里三號商報館對過電話三二○二九

（特）

天津

花柳病診療所

專治花柳病皮膚病性病

兼治內外各科最新法戒烟

時間上午九點至下午九點

法界綠牌電車道東亞醫院對過

主任醫師劉韶忱醫師殷壽增

電話三·三九三一號

（甲一四）

天津法租界

盛錫福帽莊

提倡國貨

作妥大宗各種皮帽呢帽便帽緞帽坤帽及毛衣褲襪絨毯手套各種化粧用品第一貨高價廉買帽一元有得五百元之希望

總號天津法租界天增里電局一六一八

第一分銷處天祥　第二分銷處勸業　南局五一一七

第三分銷處北馬路原第一商場內電話二局二八九一

出進口部設總號電話南局七八八六

棉紗

糖類

社會長篇　紅杏出牆記　劉雲若

第三回　情網自收絲飛絮落花成解脫　孽緣生變局移宮換羽起波瀾（五十一）

芷華一陣慘傷。把方才的情景又都勾起來。但是心裏十分驚懼。想着似經過一塲大難。從萬險裏逃出。不覺毛髮悚然。但再想到式歐。又覺有一團熾火在胸中翻滾。燙得心肝灼痛。想到白萍和仲膺。便又是羞慚。又是悲慟。這時她的心緒。七情中除了喜字以外。都在這一剎那間嘗遍。眞難過得無可言喻。便暗暗的禱告上天。教我暫時腦筋麻木。不想這些事吧。那知道拚命強忍不想。但過個十分半刻。不知怎的又兜上心來。那許多情景。重又羅列在眼底心頭。一幕幕的映現。芷華的心境又隨着這些情景轉移。呆想了一會。忽然微嘆道。這眞是待颺下教人怎颺了。說完又自己恨道。我怎又說起這個。看起來還是自己誠心墜入魔障。再這樣想。連自己也救不了自已了。想着便尋思起一個妙法。輕輕睡倒。用牙緊咬着唇兒。到十分疼痛時。心裏只想着疼痛。便不再生雜念。這個方法居然靈驗。如此刻苦了半個時辰。竟自安穩的睡去。到次日醒來時。天已正午。見那常日伺候自己的僕婦吳媽。正在地下擦抹桌案。芷華一枕瞢騰。大睡初覺。迷惘惘又想起昨宵情事。心裏十分不放心式歐。這時也沒加思索。就冲口問道。你們少爺呢。這話才說出一半兒來。神智忽而清醒。自知問得不該。忙把後半句咽住。那吳媽已聽得芷華在床上作聲。却沒聽清楚。就回頭問道。小姐醒了。您說什麼。芷華倉卒中沒話可說。只對她笑了一笑。才尋思着改口道。你們小姐今天好些麼。起床了麼。那吳媽面色一變。搔着頭道。我們小姐：：哭呢。芷華一驚。便坐起來道。怎麼。爲什麼哭。吳媽道。我也不知道爲什麼。今天一清早。我們少爺拎了個皮包出門。臨走時交給我一封信。教留給我們小姐看。方才她醒來。我遞給她。看了就哭起來。我問爲什麼。她也不說。芷華只聽到這裏。已轟的一聲。項上走了眞魂。那吳媽還接着道。可惜小姐不能出屋。不然。還可以勸勸。我們拙嘴笨腮的：：說到這裏。只見芷華呀了一聲。頹然倒下。面容改變。兩眼直瞪。挺着脖子喘氣。吳媽驚訝道。小姐你又怎了。芷華一語不發。只指着門叫她出去。吳媽還要說話。芷華已擰了蛾眉。臉色十分慘厲。吳媽不敢停留。便依言走去。芷華等她走了。自己方凝神細想。式歐一定是走了。這分明是我逼走了他。莫非昨天我說的「你躲開我就是饒了我」那句話。他錯會了意。因而眞躲了我。但是式歐那樣對我。絕不會負氣的。必是他自知到底放我不下。倘還在一處相處。一則他這單相思沒法害。二則他也沒把握不再纏我。那時一忍耐不住。怕又要蹈昨夜的覆轍。因此他便帶着悲苦。忍着徊思。飄然拋了家庭。潔身遠引。犧牲了他個人的幸福。不過只爲顧全我。他這孩子眞可憐了。可是我在人家裏寄居。多有搔擾。自已心下不安。如今又把主人擠走。教人家骨肉分離。淑敏的父母遠客他鄉。僅有這一個胞兄互相依倚。式歐走了。教她一個小姐家如何支持門戶。這禍事完全起在我身上。我還有什麼臉見淑敏。想着眞覺無地自容。柔腸欲斷。

先施國貨牙粉

提倡國貨　衆志成城

樂仁堂

樂家老藥舖廣告

吾樂氏自清康熙壬午於北平開設同仁堂以來所售丸散膏丹按症購服無不效驗如神故三百年來博海內外婦人嘖嘖稱道本堂主人仰承遺緒設樂仁堂於津埠舉凡選材製藥益求精上符先人濟世之心俾垂久遠利之厚薄非所計也賜顧諸君察焉外埠函購備極歡迎本堂價目表郵政簡章函索即寄

樂仁堂謹啓（甲一八三）

地址天津　法租界梨棧大街　估衣街東口路北　電話　二〇七二四　三〇一四四

裕泰呢絨綢緞莊

削本大賤賣　三十天　自十一月一日起

各界注意　勿失良機　法界梨棧大街甲一五七

紅大喜香烟

本公司大喜牌香烟爲上等國貨久已風行南北現復新製紅色大喜分五十支十支裝氣味芬芳裝璜華美名字吉祥送禮及喜事應用最爲合宜伏希　採購爲幸

中國南洋兄弟烟草公司啓

天津　西湖別墅

地點優越　空氣新鮮
樓房華麗　設備完全
各樣茶點　英美大餐
味道適口　價格低廉

地址　英租界馬場道
電話　三〇二四六號
（甲一七八）

德臣氏西法斷癮

專門一症包戒鴉片嗎啡金丹白面等癮與衆不同純係科學新法療治非市上所賣之藥不用神經麻醉頂藥不吐不瀉痛苦毫無簡便非常勿論男婦多年老癮保在十二小時以內戒除在斷癮時親友隨日來看不加限制服藥後片時沉睡次日醒來決不犯癮能飲食三日面容改變精神加倍向外邊隨便遊玩四日出院百病皆無本醫士備有清潔寬闊宿舍四時合宜空氣充足男女看護週到吃食自便無不應用不向別家將戒烟者看成病夫並加許多限制不叫見面以上之論如不應驗原錢退回決不食言願戒烟者駕臨

法租界泰康商場內二層樓上永德藥房接治

專門花柳　老淋新淋

白濁丸專治新得淋症撒尿刺痛便紅白精糊馬口等症五付保好每付四角　虛淋丸治多年老淋時好時犯便中帶絲或遇勞碌太甚及飲酒過度而犯者均有特效無論輕重一料除根每料四元

搜毒丸

能搜多年老毒不淨壓好壓犯四肢酸麻週身紅點或小便腫爛等症保險不犯每付一元三角

包愈除根　痔漏大王

痔漏之原因不外乎內傷七情勞碌外受風濕燥炎　偏吃辛辣醉飽過甚濕熱下注於大腸蘊積肛門輕則便血起疙瘩痛癢下墜重者內生孔管四週堅硬黃水綿延腫痛作癢時好時犯一切痔漏惡症服敝堂專門大王丸無論男婦遠年近日初得舊犯管保兩料除根完全化管拔蒂決不失言每料兩元

眞正太谷龜齡集

此藥乃靈台至寶全球馳名之聖藥功效非常神速專治男子先天不足後天失調下元虛損

專門臟症

五勞七傷四肢無力腰酸痛不思飲食頭眩目黑脾土虛弱面黃肌瘦腹痛腹脹痞滿積聚紅白痢疾久痢久瀉腎虧偏墜膀胱疝氣陽物不舉陽物縮小夢遺滑精精寒精冷不能種子婦女胎前產後經血不調經閉癥瘕痞塊血塊子宮寒冷不能孕育一切虛弱不足等症服法另有仿單定價大瓶四元中瓶二元小瓶一元

此藥乃敝堂十世家傳配製非常之艱難於各種祕藏奇方炙而成對症故名奇效確有奇效

散無論男婦水臌氣臌血臌虫臌食臌胸中作滿夜不安眠等症服他藥無效者請服此散無不痊愈每料四付大洋五元兩料保好　虛喘面赤眼窩腫腿亮如晶不思飲食

包治羊癇瘋

癇瘋之症最難療治乃因醫診治無專方故見效者殊鮮且人之身體虛實不同也而症右不同一種那

同功敝堂五世家傳秘方專治此疾無論服敝堂之藥無不立見奇效症緣皆由內受氣閉牛羊癇時乃係氣迷心竅猝然跌倒不省人事外受風邪病發吐涎沫四肢抽搐手足筋攣忽然且作聲每月輕者犯一二次重者五次甚或損傷肢體更有傷及性命可不懼哉此症四者請來敝堂面議包治藥價每料二十四付大洋各界二元如有欠患口電閉…

包愈斑點　玉蓉洗臉

此水專門化學功效昭著神奇絕妙專擦面部黑暗　氣色酒刺粉刺雀斑紅點黑點風癬皴紋路受風霜一切面部斑點擦此水立能換容淨面嬌豔無雙常擦面似芙蓉一般非敝堂諸口諸君試擦方知言之不欺也試驗瓶二角雙料加料一中瓶四角

偏墜疝氣丸

此丸專治遠年近日初得偏墜疝氣大如茄子腎子寒冷如冰腎囊上下形如串痛一料堅硬如石腎囊潮濕　刺癢行動艱難一切偏墜諸症服此藥兩料一料保好重者十四付三元另有詳細仿單　去濕止疼如神每盒四付一元每料十四付三元

會賢堂　開設天津廣興大街午衛南路西

天津律師陳彭壽啓事

查律師以保障人爲天職公費酬勞本爲細事乃近有謠言謂本律師公費至少爲一千元非大案不爲出庭等語完全與律師職責相反未免誣人太甚本律師自卸任直隸高等廳長以來執行律師一以扶危濟困排難息爭爲職志收受案件但求理由正當不論案之大小概爲接收公費多寡絕不計較而遇貧乏無告者且不受報酬今乃蒙此意外之謗言實非本律師所能逆料職志合即登報聲明

事務所英租界電燈房西首倫敦道一零九號　電話三一七二八（甲一一五）

日界德義樓對過

力古洋行印度綢緞莊分銷處

犧牲大賤賣　各種印度綢緞絲絨等等

並有半價貨品多種請您賞光惠顧吧

電話二二八三

電熱水器現已售罄

敝處前批所來之電熱水器以購者踴躍不數日間全數售罄致使惠顧諸君跋涉往返咸抱向隅曷勝歉仄茲已由英倫名廠批訂大宗電熱水器約於下月中旬即可運津屆時再請惠臨無任歡迎此啓

英工部局電務處啓　電話三三六五六

新發明　性寶丹

清宮秘方　稀奇種子　一種外擦藥　係前清宮禁之秘方其治陽痿一症屢治屢驗市上所售中西各藥內服雖使人輕信但有危險其效力不能持久此藥外擦能勃起堅持耐久每瓶大洋三元外埠加二角

天津法租界新中央戲院旁　聚元票行代售（甲一五七）

久春堂　麝香化血丹

此藥神奇效驗名現在有多家購者認清字號以免誤購假藥此丹專治婦女經閉不通三五個月不見一切雜疾血分不調

神奇化癥膏

一付其病立下重者三付腹中一切癥瘕一貼能力

沈少山　淋病一盒藥

消毒一掃丸

久春堂藥房　天津日租界旭街春堂分銷處　▲本市代售處　西門內高等公寓

棉紗

[illegible]

糖類

[illegible]

所演之「異想前天」一……走紅運者也（青）

萬國賽期（十一月十三，十四，十五日）

內電話二局二八九一　出進口部設總號電話南局七八八六